BUDAPEST, 1941. NOVEMBER 13. — I. ÉVFOLYAM 25. SZÁM.

MAGYAR FUTÁR

RAJNISS FERENC LAPJA

ÁRA: 20 fillér

LENINGRÁD ELŐTT

M. KIR. HONVÉDELMI TÖRTÉNELMI INTÉZET KÖNYVTÁRA

Hóviharok

VIHARBAN, SZÉLBEN, HÓBAN, SÁRBAN, nincs megállás a hadak útján...

A WALDAJI MAGASLAT, ahol hóviharokban dühöngött a csata a döntésért.

MOSZKVA KÖRÜL keveset ér a rengeteg szovjettorlasz és lövészárok. Egymásután esnek el az utcai hartra berendezett falvak és kisvárosok.

GYALOGSÁG, GÉPKOCSI, LOVASFOGAT rendezett áradata nyomul a szovjetfőváros felé.

a hadlak útjain

HÓVIHARBAN A KELETI FRONT KÖZÉPSŐ SZAKASZÁN.

A LENINGRÁDI HARCTÉREN FRISS FEHÉR HÓ SZÉPÍTI A ROMOKAT...

A LENINGRÁDI NÉMET ÁLLÁSOK KIÉPÍTÉSE A HAVAS TERÜLETEN. Ezek az állások erősek, biztosak és...

...EGY-EGY LENINGRÁDI KITÖRÉS UTÁN

roncsokban marad előttünk a szovjethadsereg felszerelése.

BELEPI A HÓ lassanként a sártól feketéllő út mentén elhagyott szovjet hadfelszerelést...

KALININ BELSŐ NEGYEDÉBEN

minden házat átkutatnak, összeszedni az elrejtőzött bolseviki tiszteket és katonákat.

SZEGÉNYEMBEREK HOLMIJA KALININ UTCÁIN.

A városból kivert szovjetcsapatok elköltözésre kényszerítették a lakosságot. A szerencsétlenek kis vagyonkája az utcákon maradt.

EZ MOST A HÁBORÚ!

A földet már ellepte a hó és a csípős hidegben szinte fájól esik a fedezéképítés kemény munkája.

Tengelyig ragadós sárban a kocsi, szakadásig húzzák a terhet a lovak s a rakományt már hó borítja...

HÉTRŐL HÉTRE

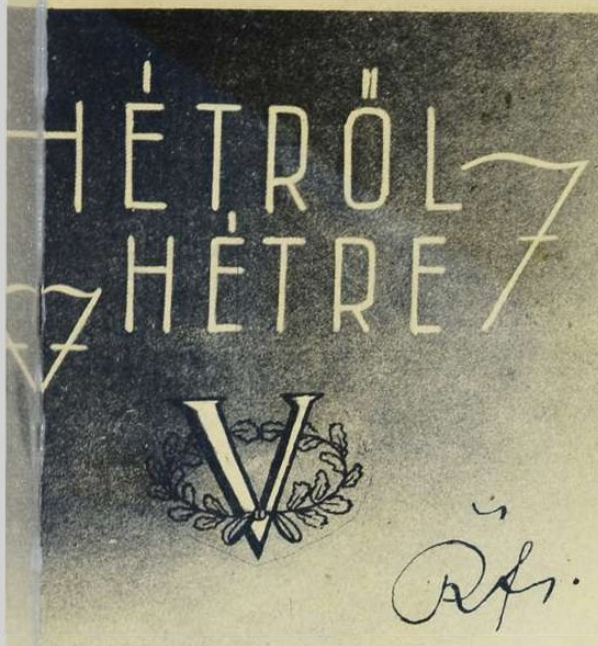

A szellemi csalás

agy, értelemrontó bűnét kellene elsősorban kiirtani a közéletből, Széchenyi István ünnepnek hirdetett esztendejében. A leghívebb magyar megdöbbentő világossággal és könyörtelen igazságkereséssel tudta szétválasztani a szándékosan összekavart, életbevágóan fontos dolgokat a lényegtelen cifraságoktól. Széchenyi értékrendszert állított nemzete elé s megmutatta, hogy mi a lényege s mi a vitézkötése a magyar életnek, de az utána következő liberális korszak ősei sok évtizeden át mindent elkövettek, hogy szétrombolják és elsekélyesítsék a józan magyar életet. A liberális világ lázas igyekezettel terelte el a dolgozók figyelmét a gazdasági élet komoly jelenségeiről, a zsidó honfoglalásról, a szabadkőműves és marxista nemzetközi összeköttetések fojtogató hálójáról és a csendben kialakított uralmi rendszerről. Műveletlen zsidók újták a jerichói kürtöt a sajtóban s zengtek lícseréletet, szenzációt fűről és fáról, színezték a titka gyilkosságokat hetekig, botrányos szerelmi történetekkel traktálták a földművest és a munkást, áradoztak az afrikai vadon és a párisi kabarék szépségeiről, a maharadzsák gyémántjait csillogtatták, döngették mellüket a fröcskölő nazafiasság jelszavaival, lázítottak ha lehetett, de hallgattak mélyen a magyarság fájdalmas sebeiről! ... Ennek a süllyedő világnak szellemi csalása kísért még ma is, megnehezedett életünk fölött. Ma is hirdetik, hogy „beszéljünk másról", — ma is megpróbálják elterelni a figyelmet a fontos eseményekről a lényegtelen felé; nap mint nap kezelábatlan elmefuttatásokat olvasunk olyan mesterségesen előráncigált kérdésekről, amelyeknek avas felmelegítése csak a vért és a gondolat elrejtésére való. Akkor lesz egészséges a magyar társadalom, ha mindenki őszintén beszél s jelenvaló életünk égető kérdéseiben bátran állást foglal, homályos, zűrös nagyképű bölcselkedések nélkül ... Háború van, földrészeket rengető háború, amelynek végső győzelmei nemzeti létünk jövőjét meghatározzák. A legegyszerűbb ember is érzi, hogy egész sorsával köze van ehhez a háborúhoz! Átalakul Európa s a dolgozók az idegrendszerükkel tudják, hogy maguk és gyermekeik jóléte függ a magyar társadalmi és gazdasági megújhodástól. Nem lehet és nem szabad elsikkasztani a főkérdéseket, nemet kell mondani vagy igent a reformokra, az óriás küzdelemre és a felragyogó új világra. Ez a szellem katonáinak kötelessége — nem a bágyadt és sunyi — ködösítés ...

920 kiló kávét

találtak egy Szegőre magyarosított zsidó lakásán. Reméljük, hogy elég tágas volt a lakás s a kedves jó „vezérigazgató úr", azért még kényelmesen tudott mozogni s tenni-venni az otthonában a töméntelen kávétól ... Az elsőfokú ítélet egy évi börtönnel, 20.000 pengő pénzbüntetéssel és 60.000 pengő vagyoni kártérítés kiszabásával bizonyára az Emke-kávéház volt vezérigazgatójának egyoldalú gyüjtési szenvedélyét. A zugpiacon a 80.000 pengős büntetés csak az áruelkobzást jelenti s csupán az egyesztendei kényszerpihenő számít kellemetlen — felárnak. Elmondhatjuk azonban, hogy Szegőt elérte az igazság sujtó keze, de azért a magyar gazdasági élet szempontjából mégis gondolkodóba ejt bennünket az eset s arra kényszerít, hogy a káros jelenségek mögött, a vad spekuláció mélyen fekvő okait és gyógyítási lehetőségét magyar jószándékkal keressük. Tudott tény, hogy a zsidótörvények végrehajtásával a zsidó üzletek, vállalatok és földbirtokok átvételével kapcsolatban, hatalmas készpénzösszegek kerülnek zsidó kézre. Sok zsidó üzlettulajdonos és „vezérigazgató", több százezer pengő vételárral és végkielégítéssel vonul ki működési területéről s ez az aránytalanul nagy, felszabadult tőke, bizony igen sokszor törvénytelen spekulációban keres elhelyezkedést. Nyilvánvaló, hogy a törvényeinkben biztosított vagyonvédelmet a teljes mértékben kártalanított zsidók egy része úgy hálálja meg, hogy vállalatának kifizetett vételárából árút halmoz fel, árat drágít, zavarja a termelés és elosztás rendjét s a legsúlyosabb időkben a mesterséges áruhiányból próbálja tőkéjét munka nélkül megsokszorozni. A liberális sajtó elterjesztette a „zsidó pénz" babonáját, pedig ebben az országban nincs és nem lehet zsidó pénz, itt csak magyar pénz van. S ha már gazdasági életünk szükséges átalakítása következtében, napról-napra tekintélyes tőkemennyiség hullámzik át különböző megváltások címén keresztény kézről zsidók birtokába, akkor meg kell adni az államnak a korlátlan jogot ahhoz, hogy ezeknek a tőkéknek a további útját ellenőrizze! ... Ha egy zsidó vezérigazgató 100.000 pengő végkielégítést kap távozása napján, vagy ha egy zsidó vállalatot keresztények megvásárolnak esetleg sok 100.000 pengőért, akkor csak szigorú bejelentési kötelezettséggel lehet a kifizetésre kerülő összegek spekulativ elhelyezkedését megakadályozni. Fizesse be a zsidó a megváltási összegeket 10—10.000 pengő fölött bármelyik magyar bankba s élvezze a törvényes kamatot, mert így is még mindig jobb dolga van, mint a vagyontalan, dolgozó és küzködő magyarnak. A háború és az európai szükség idején megengedhetetlen dolog az, hogy a zsidó a nyilt üzletből a titkos üzletbe vonuljon át, pénzén díszkereszténységeket vásároljon, vagy kávét, szalonnát s egyéb árut, — árdrágításra! A spekulativ tőke ilyen megszorítása és visszatérítése a termelés törvényes útjaira, felbecsülhetetlen mértékben elejét vehetné a hazaáruló visszaéléseknek s éppen ezért javaslatunkat tisztelettel az illetékes körök szíves figyelmébe ajánljuk. A keresztény kisvállalkozók hiteligényeinek kielégítéséhez, ez az igazságos út ...

Olaszországban

bevezetik a névre szóló részvényt. A jövőben csak olyan részvényes kaphat osztalékot, akinek nevére a részvényt már átírták s minden részvénycserét hivatalosan be kell jelenteni. Bankok nem vásárolhatnak fel többé más vállalati részvényeket a saját alaptőkéjüknél nagyobb értékben. A „névtelen tőke" nem rejtőzhetik el többé Olaszországban s nem irányíthatja a háttérből a gazdasági eseményeket a nemzet kárára. Milyen egyszerű, világos és becsületes ez a részvénytársasági reform! Miért bujkáljon az olyan ember, aki vagyonát tisztességes úton szerezte? Miért ne lássa az állam és az ország, hogy kik járnak elől, kiknek van pénzük és gazdasági befolyásuk? Miért rohamoztassanak ismeretlen tőkés nagyságok nekik nem tetsző ismert politikusokat s miért ne tudja a nagyközönség, hogy sok súlyos támadásnak mi az igazi oka? ... A szegény ember nem tudja elrejteni a szegénységét, miért legyen hát külön joga a gazdagnak, — névtelenül birtokolni részvényvagyonát? A földbirtokos nem mondhatja, hogy nincs földje, miért mondhassa hát a részvényes, hogy részvénye nincs? ... A névre szóló részvény egycsapásra világosságot derít rengeteg rejtelemre s megmutatja, hogy nem is kell olyan sok cifra nevű részvénytársaság, mert különböző cegérek alatt, göndör hajszálra egyezően, ugyanazok a tőkések kuporognak az egybeszabott háttérben... Ha spekuláció kezdődik a tőzsdén, ha felverik az árakat, vagy hirtelen leszorítják, hogy az árhullámzás kalandor hasznát lefölözzék, miért ne tudja a borús kisrészvényes, hogy befektetett vagyonkája melyik játékoskedvű milliomos zsebébe vándorolt? ... Miért legyen titok az, hogy néhány bank, a világháború utáni összeomlásban hány ipari vállalat részvényeit szedte össze? Olaszország a fasiszta életrend védelmében íme megkezdi a nagy leleplezést s elrendeli, hogy mindenki annak látszódjék, aki ... Ennél jogosabb és tiszteletreméltóbb rendelkezést már elképzelni sem lehet. Hányszor halljuk a kegyes intelmet, hogy a „szegénység nem szégyen", — de két vége lévén minden botnak és állításnak, hirdessük meg az új világ tételét, hogy „nem szégyen gazdagnak lenni ..." Csak semmi szerénység! Álljanak ki a placcra a részvényesek is. Legyen büszke, nyílt ember a részvényes, aki vállalja a személyes felelősséget a dolgozók jólétéért, a termelés és a vállalat irányításáért, senki sem fogja elirígyelni méltányos hasznát. Csak a bujkálás szítja a gyanakvást s a névtelenség zavarja a józanul alakítható emberi viszonylatokat a tőke és a munka között. Az olasz példa megérdemli az utánzást, mert nem idegen eszme az új világot áhitozó magyar földön ...

A lakbéruzsora

penészes terjedéséről számolnak be a napilapok a sűrű és szigorú rendőrbíráskodási ítéletek alapján. Leginkább az albérlőket zsarolják a lelkiismeretlen emberek, de sok feljelentés érkezik főbérlőktől is, akiknek először felmondanak s azután magasabb bérért visszaadják nekik a lakást. Burkolt lelépési díjat is kérnek oly formán, hogy az új bérlő magas áron megvásáról néhány rozoga bútordarabot. Megszorult szegény családoknak fizetnek néhányszáz pengőt, hogy hagyják el önként a lakást, mert valahogy majd csak elhelyezi őket a város ... Az öröklakásokkal űzött visszaélések is szaporodnak. Tőkeerős kezek összevásárolják az egykét szobás öröklakásokat, s lehetetlenül magas béreket szednek, gyorsan felhizlalni a befektetett pénzt. A mai lakásinségben az öröklakásokkal való láncolás és spekuláció is rendkívül súlyos visszaélés, mert az eladók és a vevők közé beékelődik a pénzes ügynökök siserehada s betegesre felveri az árakat. Talán itt volna a legkönnyebb a segítség, olyan rendelkezéssel, hogy „öröklakása" egyelőre mindenkinek csak egy lehet. Fizikai törvény ugyanis, hogy 20—25 helyen egyszerre s ráadásul örökké, — senkisem lakhatik ... Az igazi segítség azonban csak az építés! Építeni kell, egyszerű, egészséges kislakásokat és lakótelepeket, nemcsak Budapesten, hanem a vidéken is. Az építőipari érdekeltségek igen helyesen, állást foglaltak a spekulációmentes lakástermelés előmozdítása érdekében. Telket, hitelt, építőanyagot kell biztosítani idejében a jövő évi munkálatokhoz, mert a megnagyobbodott országnak égető szüksége van az építőipar erőteljes foglalkoztatására. A budapesti lakáshiány nem átmeneti jellegű, hanem természetes következménye az ősi országrészek visszatérésének s nem lehet arra várni, hogy a súlyos lakásinség valami csoda folytán megenyhül. A székesfőváros gyönyörű városházát akart építeni s megvolt a kijelölt fedezete erre a célra. A háborús viszonyok miatt a palotaépítkezés most lehetetlenség, de felhasználható az összeg egyszerű, jó lakóházak építésére, mert az ilyen munkákhoz van nyersanyag. Nagyot és hatalmasat kell alkotni városokban és falvakban egyaránt, népünk lakáskérdésének országos, tervszerű megoldására s szép, kis családi házak rengetege jobban hirdetné korunk teremtő erejét, mint néhány felhőkarcoló bérházszörnyeteg ...

Véglegesen: jobbra

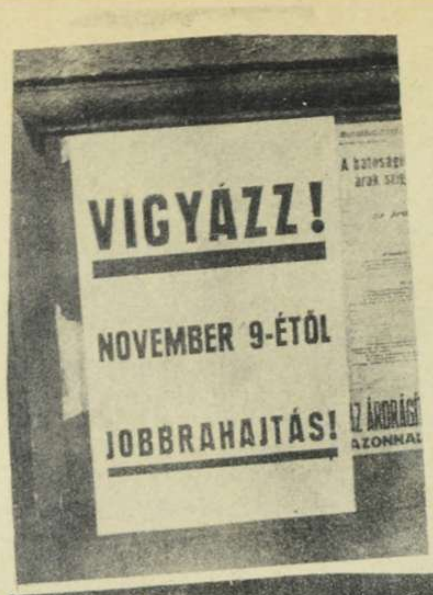

Szorgalmasan szerelik a figyelmeztető-táblákat.

Vidéki városaink és falvaink már hozzászoktak az új forgalmi rendhez, amely bennünket is bekapcsol az egységes európai forgalomba.

A főváros most vasárnap tért át az új rendre. A premier zavartalan volt, amiben bizonyára nagy szerepe volt annak, hogy jó időben került sorra: a forgalom erős csökkentése átsegítette a kezdet nehézségein a közlekedőket, de nagy szerepe volt a zökkenőmentes premier sikerében annak a kiváló gonddal végzett hatalmas munkának, mivel a forgalmi rendőrség előkészítette a november 9-i átállást.

Járni tanulunk!...

Ismerős házak, ismerős utcák, ismerős sarkok között idegenül csetlünk-botlunk a nagy városban, amelyik pedig szűkebb hazánk!... Az új rend szabályait megtanultuk, pontosan tudjuk, hogy jobbra kell hajtani, balra kell előzni, a beidegződés azonban még a régi: lelépünk a járdáról és ösztönösen arrafelé nézünk, amelyről megszokták idegeink a közeledő veszedelmet — s ugyanakkor a másik irányból jön a veszedelem.

A premieren túl vagyunk, a járókelők óvatosabbak, a járművek lassabban járnak és járni tanító mestereink, a közlekedési rendőrség megértő és tapintatos.

Jobbra hajts! Ott, ahol a 6-os megáll... szombaton délben...

Vasárnap hajnalban: közlekedési rendőrök szállják meg Budapest minden forgalmasabb pontját

Nagy előadás a mosonyiutcai laktanya udvarán Budapest térképe előtt azok számára, akik a közönséget most — járni tanítják!...

Egy „kis" figyelmeztető tábla a vigyázatlan járókelőknek. Aránylag eléggé szembeötlő...

A BESZKÁRT nagy éjszakája: többszáz váltót... ... és többezer megállóhely-táblát, jelzőlámpát szereltek át egyetlen éjszakán Budapest utcáin

...hajts jobbra balra előzz!

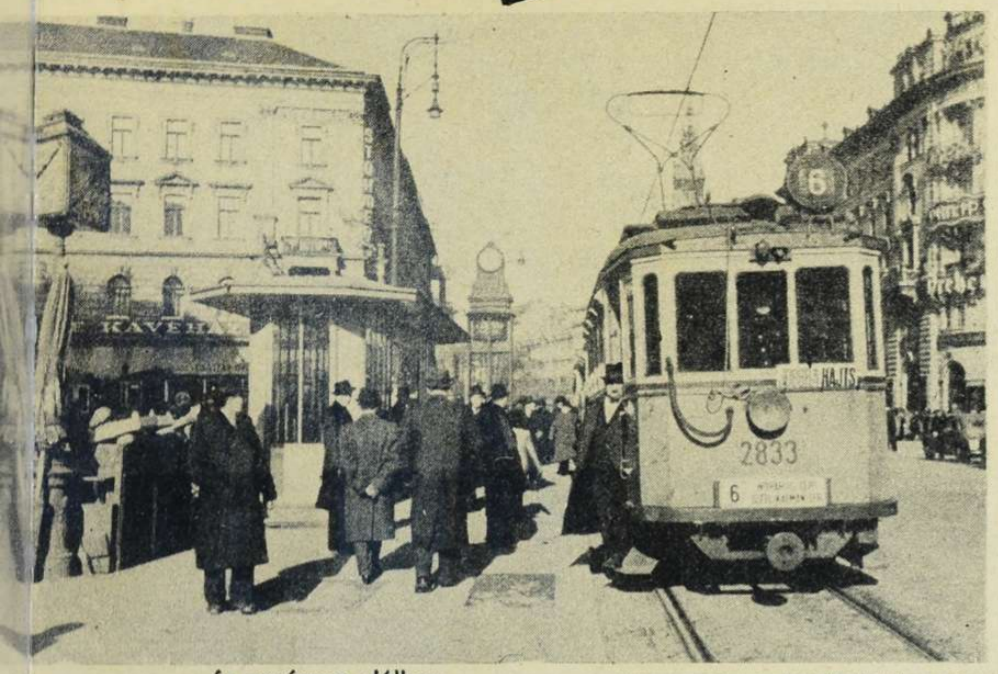

...és vasárnap délben.

A rendőrség „szabadtéri előadásokat" tartott hangszórós kocsijával a város forgalmasabb útvonalain, útkeresztezéseinél.

Figyelmeztető tábla minden autón, minden közlekedési eszközön. Aki még így is elfelejti...!

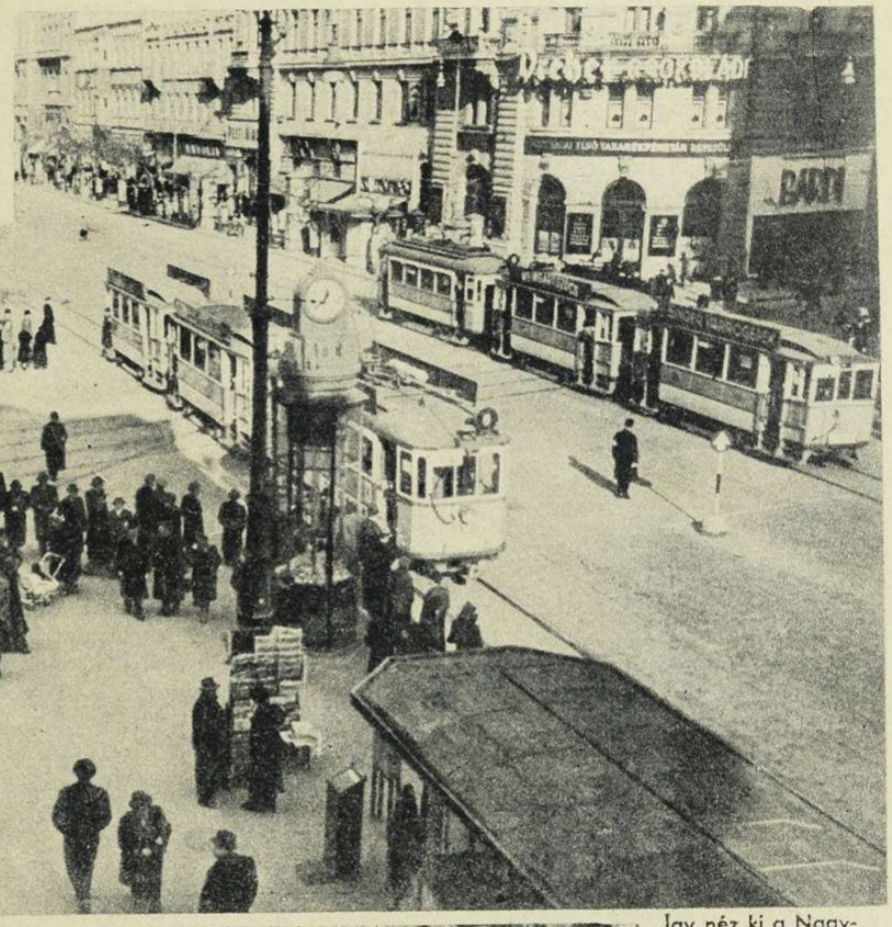

közlekedési rend első áldozata; vasárnap l leugrott egy 6-os villamosról, de a „jobb: ugrás nem sikerült. Agyrázkódást szenvedett.

Nyugdíjba vonult megállóhelytáblák.

Így néz ki a Nagykörút és Rákóczi-út keresztezése az új közlekedési rend szerint.

Éliássy Sándor főkapitány helyszíni szemléje a jobbra hajts premierjén. Dr. Bartoffy János főkapitányhelyettessel, Marinovich Marcell rendőrkapitánnyal és dr. báró Babarczy fővárosi közlekedésügyi tanácsnokkal tanulmányozzák a Calvin-téri „front" helyzetét.

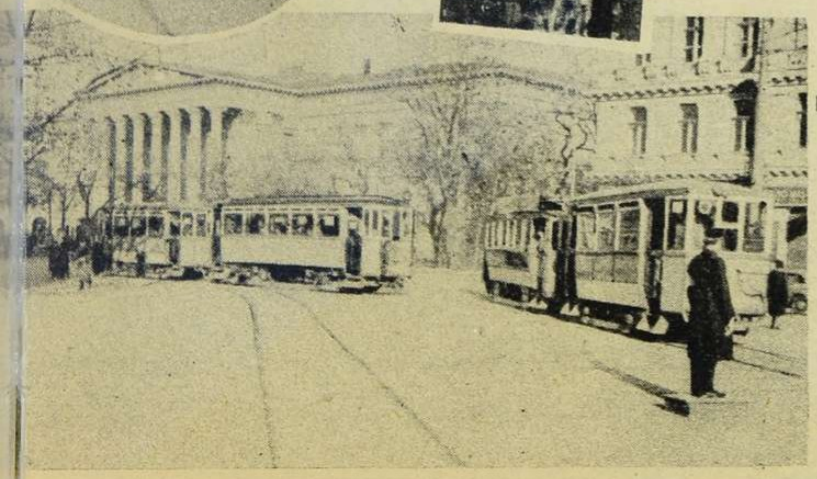

Ilyen a Calvin-téri új közlekedési rendje.

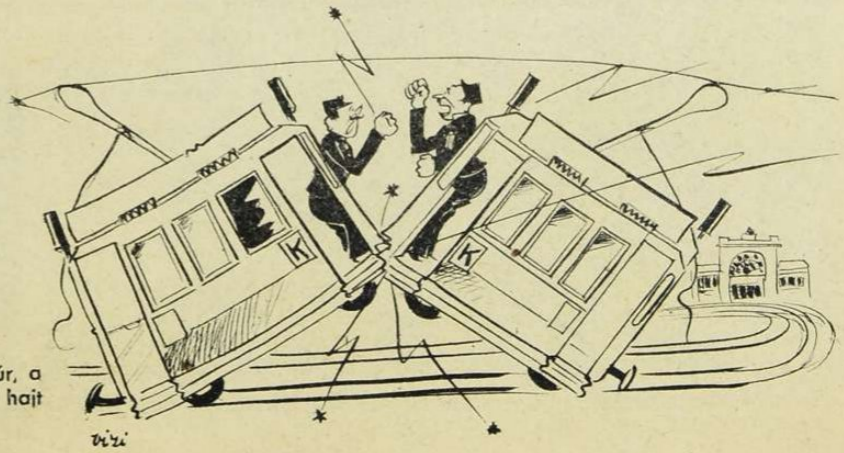

— Kolléga úr, a balkeze felé hajt jobbra?

Tömegsport Csepele

„Finn-túra" a csepeli WMFC rendezésében 3500 résztvevővel

Nagy „drukkolás" az ingyenközönség soraiban

75 éves öreg ma munkás a verseny vevői között. Becsü sen együtt küzdött a talokkal és megáll helyét

Távgyaloglóversenv résztvevői az egyik szakaszjelző ponton

Az Ifjúság Országos Vezetője az egyik csoport munkásvezetőjével beszélget a versenyen

A 200 méteres női síkfutás indulója

Népes mezőny a távgyaloglóversenyen

Csak három darab fát a szegényeknek...!

Kassán gyüjtést rendeztek a szegényeknek! Nem pénzt gyüjtöttek, hanem tűzifát; az adományozó kis iskolás gyermekek és nagy intézmények, közöttük mindenki, aki csak adhatott, nem vették túlszigorúan a gyüjtés jelszavát: „csak három darab fát!"

Sokan többet hoztak, de kellett is, mert a gyüjtés helyszínén rendezett kiosztáson bizony elfogyott az utolsó darab is. Pedig 250 q gyült össze!

Két gyerek! Az egyik hozta, a másik vitte . . .

A város szegényei szatyrokkal, zsákokkal jöttek el a tüzelőfa-kiosztáshoz. Jutott mindenkinek...

LÉGI HUSZÁR MEG A PARIPÁJA

Jra itthon z szovjetföldről

MEGJÖTT AZ APUKA

Európa kereszteshadjáratában dicsőségesen résztvevő légierőnk egy köteléke, az I. hadtest közelfelderítő-százada a napokban tért haza, valahonnan a Donec mellől. Fogadtatásuk ünnepélyes keretek között történt a mátyásföldi repülőtéren. Az ünnepséget tábori-mise vezette be, majd Rákosi Béla altábornagy, a légierők parancsnoka üdvözölte hazatért bajtársait. A tüéles novemberi szélben kemény vezényszavak csattannak, s a szoborként álló sorokból egymásután lépnek elő **Müller István, Cseh Lajos** törzsőrmesterek, **Vereczkey Elemér, Dörnyei János** őrmesterek, **Juhász István** és **Tóth József** szakaszvezetők, akiket a Legfelsőbb Hadúr, az ellenség előtt tanusított vitézi magatartásuk elismeréseként a bronz vitézségi éremmel tüntetett ki.

A katonás rendben felsorakoztatott gépeken hiába keressük a hetvenhárom „ellenség fölé repülés" nyomait, sértetlenek. Mindössze egyiknek oldalát csipkedték meg a szovjetgolyók, nyoma azonban ezeknek sem látszik: a gép legénysége vörös csillagokkal ragasztotta le a golyóvágta lyukakat. **De nemcsak a gépek, ők maguk is sértetlenek. Senki sem hiányzik közülük, a létszám teljes, mintha csak valami nagygyakorlatról vonultak volna be.** Az arcuk vidám, mosolygós, örülnek a hazának, a katonabecsülettel vívott bátor harcok után...

Müller István törzsőrmester, Cseh Lajos törzsőrmester, Vereckey Elemér őrmester, Juhász István szakaszvezető, Dörnyei János őrmester és Tóth József szakaszvezető, akik a kitüntetéseket kapták.

...aditudósító század ...portere helyszíni ...közvetítést ad fogadtatásról.

— Hát persze „ott" azért nem volt ilyen egyszerű!

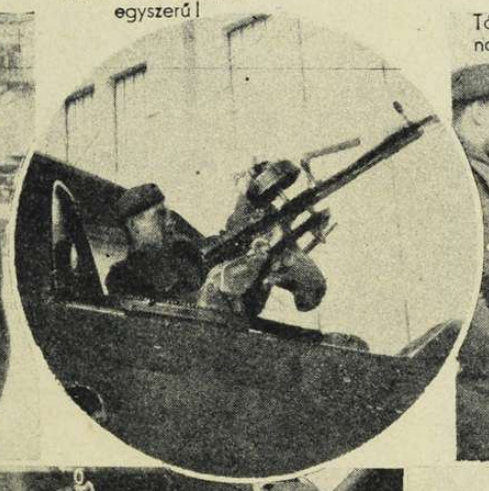

Tóth József szakaszvezető elmeséli az itthoniaknak az „esetet", amiért a kitüntetést kapta.

A légcsavarokon pontos „könyvelést" vezetett a század a légi győzelmekről épúgy, mint a városokról, ahol megfordultak.

— Látod-e ezt a varjút. Ez károgott figyelmeztetőt, ha jöttek a Raták.

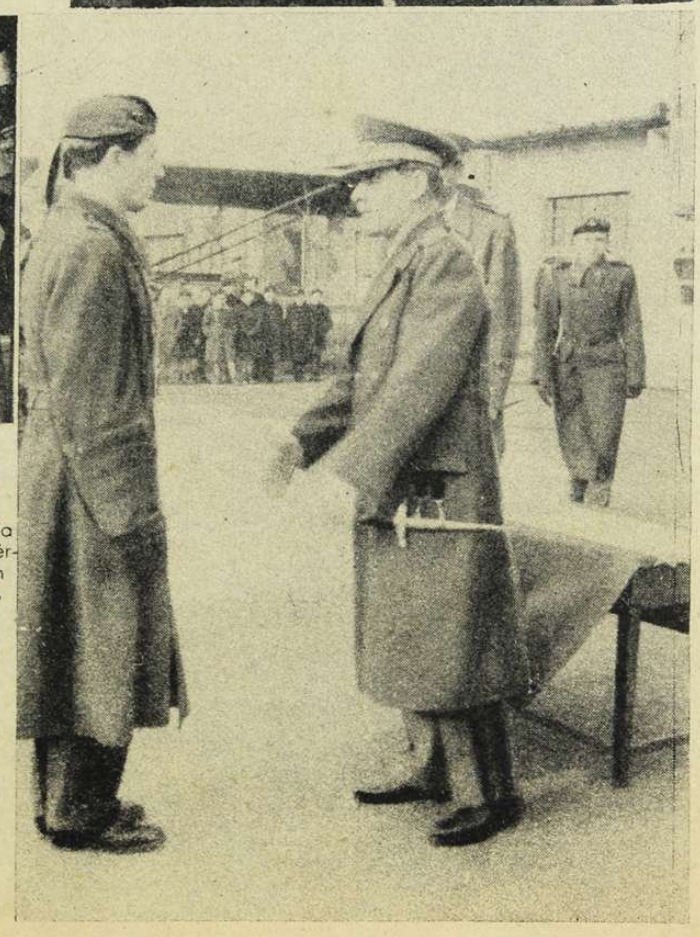

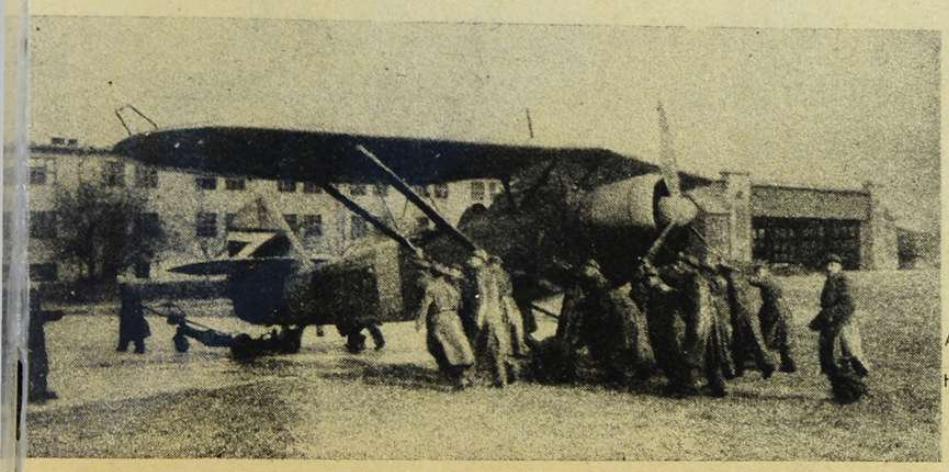

A gépek megérdemelt hosszú pihenőre térnek a hangárokba.

Rákosi Béla altábornagy átadja a bronz vitézségi érmet Juhász István szakaszvezetőnek.

Világ

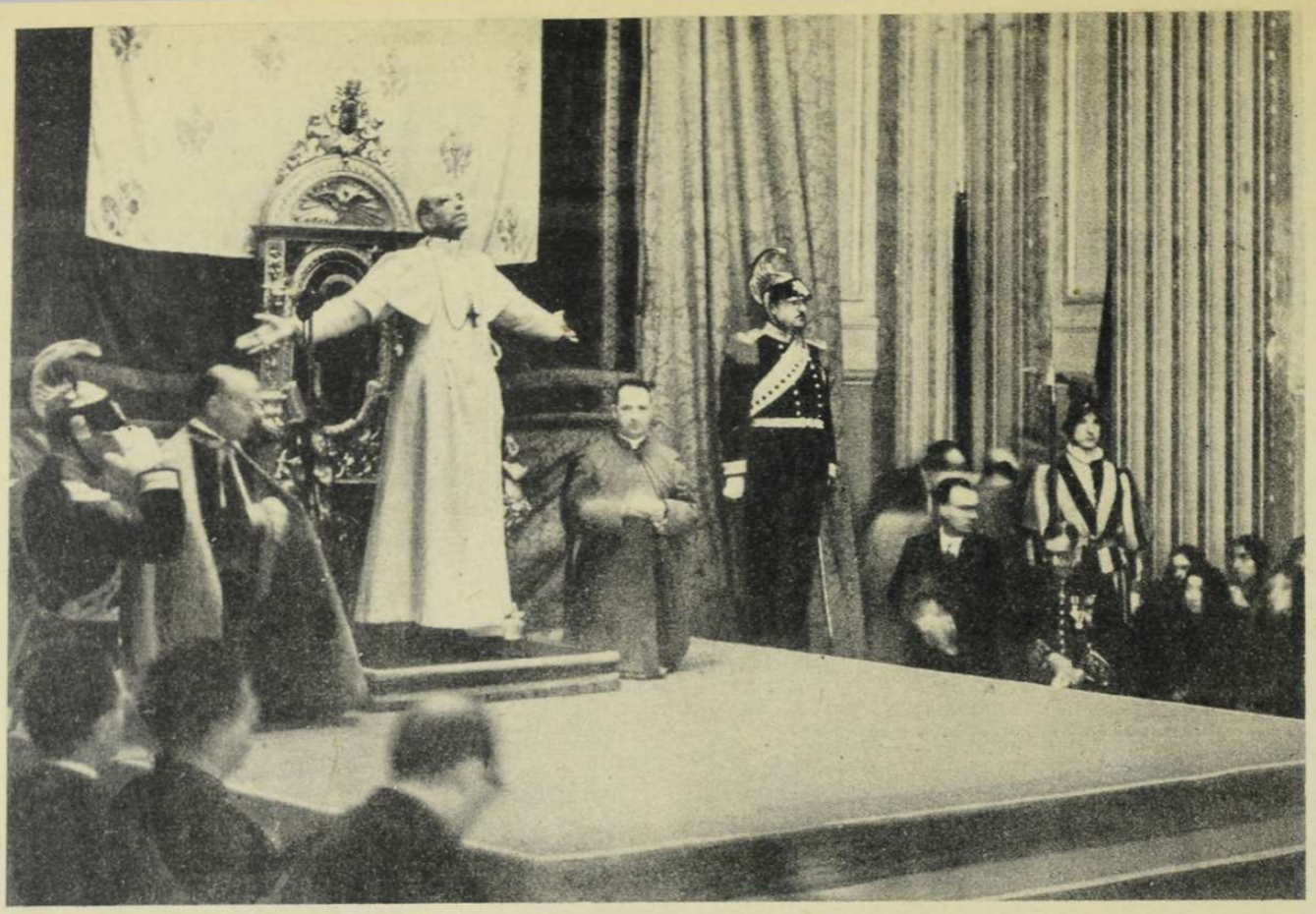

A PÁPA ÖSZENTSÉGE FOGADJA HÍVEIT A VATIKÁNBAN.

EGY SVÁJCI TUDÓS TALÁLMÁNYA:
Új vérátömlesztő szerkezet, amelynek csak 6 kg a súlya s kis térfogata is rendkívül alkalmassá teszi a tábori kórházakban való használatra.

FRANCO, A SPANYOL NÉP VEZÉRE, A VÖRÖSÖK ÁLTAL SZÉTLOPKODOTT ÉS ÚJRA ÖSSZEGYÜJTÖTT TEMPLOMI KINCSEK KIÁLLÍTÁSÁN.

AMERIKAI TÖRTÉNELEM.
Curdell Hull (balszélső) ismerteti az Egyesült Államok képviselőházának külügyi bizottsága előtt a kereskedelmi hajók felfegyverkezésére vonatkozó törvényjavaslatot. Az elnöki székben pipával a szájában ül a bizottság elnöke, Sol Bloom, a tengelyhatalmak elfogult ellensége.

Elliot Roosevelt kapitány (baloldalon), az Egyesült Államok elnökének fia, egy texasi repülőtéren, ahol rádiótisztnek képezik ki. Nincs jókedvében...

...jsága

FÖLDREFORM OLASZORSZÁGBAN.
Mussolini kiosztja 3000 front-harcos-földművesnek a lecsapolt pontiniai mocsarak helyén kiosztott kisbirtokokról a tulajdonjogot biztosító okiratot...

ZSIDÓELLENES KIÁLLÍTÁS PÁRISBAN.
...ancia ifjúsági szervezet tagjai nézik az „örök zsidó" ...ását — hazájuk szerencsétlenségének szimbolumát.

A RAMADAN-BOJT VÉGE.
A párisi mohamedánok Kaddour Ben Ghabrit főpap vezetésével elhagyják a mecsetet.

...M MÁR NEM ÉRDEMES GÉPKOCSIT TARTANI.
...re szerelt óriástartályban tárolják a benzint ...esítő hajtóerőt: a világítógázt. Egészen sötét ... A levegő ellenállása cammogásra kényszeríti az autót.

„VELO-TAXI".
Franciaországban, Kínában rikszának neveznék az ilyen alkotmányt. Ebből is látható, hogy hiába fogy el a benzin, a micisapkás francia úr, a velo-taxin is úr...

AKIK KIMARADTAK A KOSÁRBÓL.
Öt kis kutyatestvérből, a két utolsó későn jött elsőosztályú helyek foglalásához...

...RAI TÖRÖK LEÁNYOK SPORTGYAKORLATA.

PRÓBAHÁBORÚ NEW YORK KIKÖTŐJÉBEN.
A Robert Hopkins, 6624 tonnás tankhajó összeütközött egy gőzössel. A hajó félreértett egy kikötői jelzést és alapos munkát végzett...

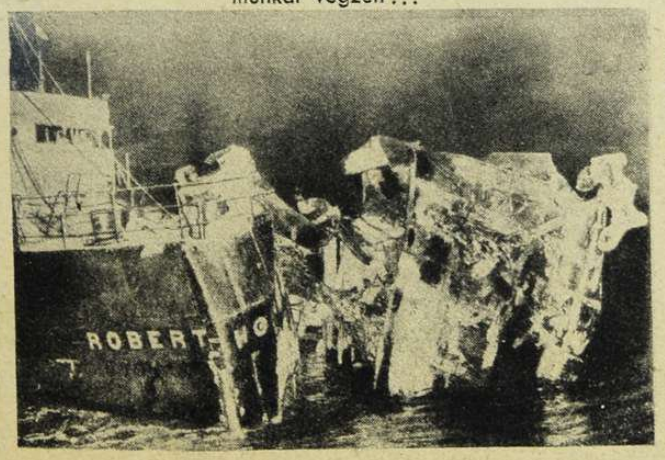

AMERIKAI TÖRTÉNET.
A szépnek nem nevezhető Charlotte Martin, a csikágói menyasszony, a templom előtt várta a vőlegényt hiába. Izgatott keresés után a boldogtalan vőlegényt a kórházban találták meg. Mentében egy ablak esett rá a 35. emeletről s beszakította kissé a fejét. Az esküvőt a kórházban tartották meg. Nem jó az a sok emelet...

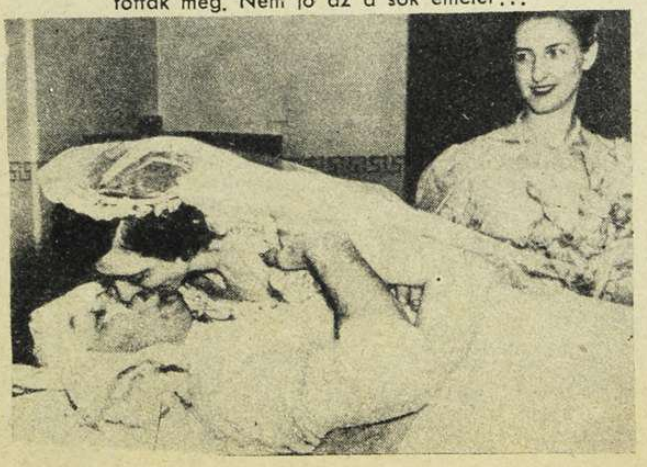

Hazafelé a szovjetfrontról

(Erdőby Mihály felvételei.)

A kárpátaljai honvéd hegyidandár fogadtatása Akna-Szlatinán. A kormányzó úr képviseletében vitéz Bartha Károly honvédelmi miniszter fogadja a frontról visszatérő csapatokat.

Szemle Akna-Szlatinán.

A kormányzó képviselője kiosztja a hősi harcokban résztvettek számára a kitüntetéseket.

A honvéd hegyidandár egyik kitüntetett főhadnagya.

Kitüntetés-kiosztás előtt.

A honvédelmi miniszter a régi harcok kitüntetettjei között.

Mi ujság otthon?

A gyalogság felvonulása a díszszemlén.

Vitéz alezredes, aki 33. kitüntetését kapta vasárnap.

A HÁBORÚ

A HARC VÉGE.

A szovjet főcsapat már messze menekül, de a falu szélén a feláldozásra hátrahagyott szovjet-katonák tüzet nyitottak a német előőrsre. Az eredmény: halál...

CSAK EGYNEGYED ÓRA MULVA INDULNAK...

A hatalmas Ju 88 készen áll a leningrádi útra s a légiharcosok szundítanak egyet az őszi napfényben. Bomba a párnájuk...

Rénszarvasok látogatása egy német repülőtéren, valahol a Jeges-tenger partvidékén...

10 ÓRA 9 PERC...

A LÖVÉSZÁROKBAN

10 ÓRA 10 PERC: ROHAM!...

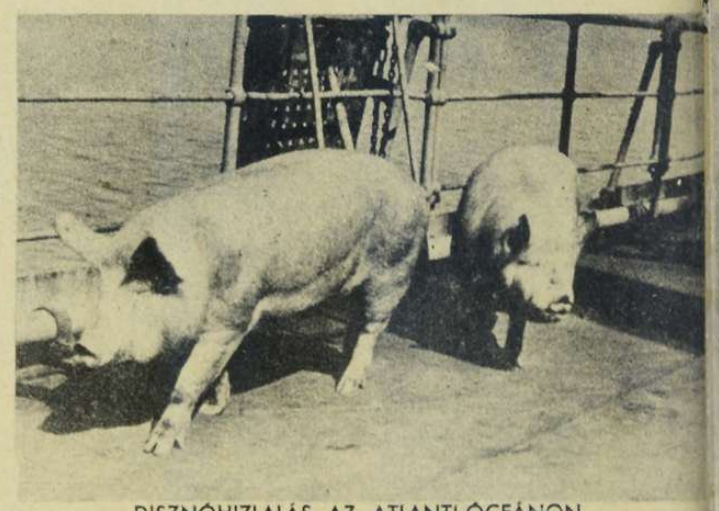

DISZNÓHIZLALÁS AZ ATLANTI-ÓCEÁNON.

Hadihajón utaznak a mangalicák, amíg „beírják a nevüket az étiapra..."

MEGOPERÁLJÁK A SEBESÜLT LOVAT A HARCTÉREN, AHOL MEGSEBESÜLT.

MÉLYSÉGEIBŐL

A TÜZTENGER MELLETT.
— „Kérek egy kis tüzet...“

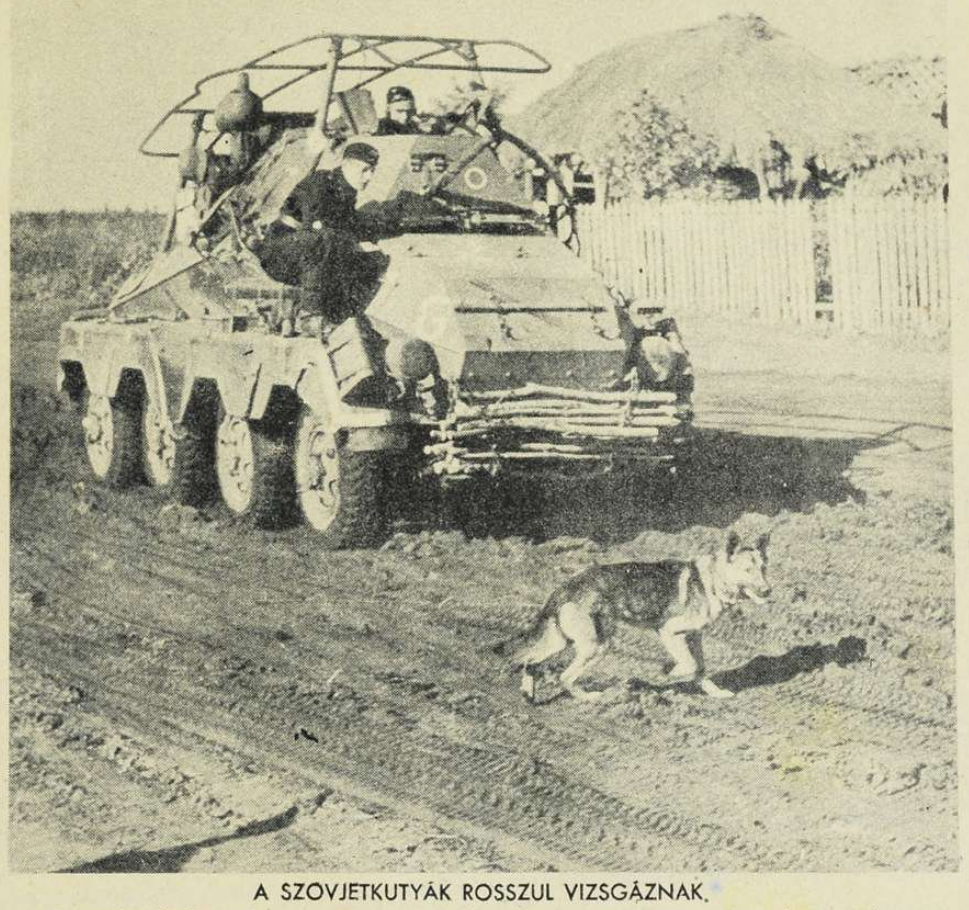

A SZOVJETKUTYÁK ROSSZUL VIZSGÁZNAK.
A szovjet hadseregben kutyák százait idomították hosszú hónapokon át arra, hogy robbanóanyaggal a hátukon a német páncéloskocsik alá fussanak s az elkerülhetetlen érintkezéssel, felrobbantsák a harckocsikat. A túlravasz terv nem sikerült. Egy ilyen élve elfogott és leszerelt „rombolókutya“ gondos vizsgáztatása ez a kép, avval az eredménnyel, hogy a betanított állat tényleg nekiszalad a páncélosnak, de közvetlenül előtte, állandóan félreugrik az útjából s menekülni igyekszik...

TOBRUKBAN ALIG VAN MÁR ÉP HÁZ A VÁROSBAN, DE A TEMPLOM SÉRTETLEN. Vigyáznak rèá az olasz és német bombázók...

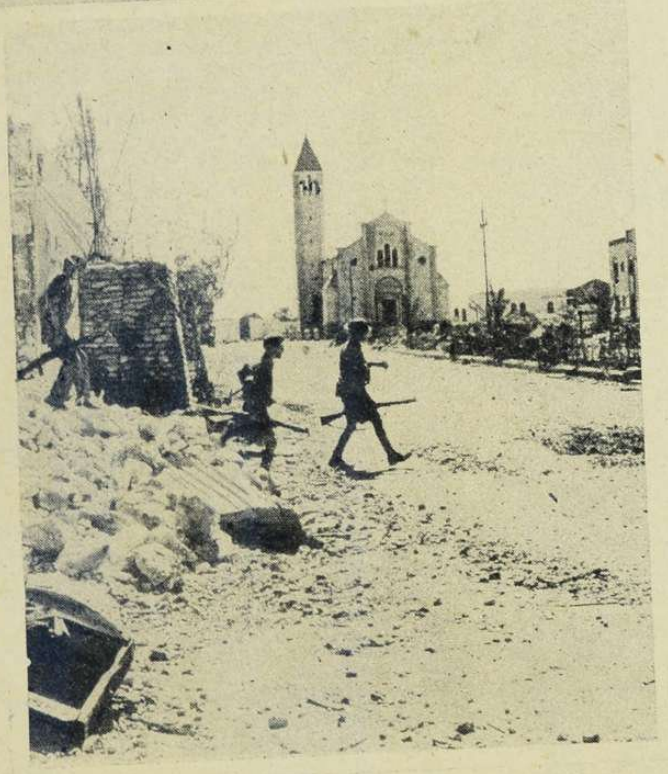

ÉT NÉMET TENGERALATTJÁRÓ ALÁLKOZÁSA A NYILT ÓCEÁNON.
itársi üdvözlés tovább fut a abokon a kéz ió, győzelme vagy végzete felé...

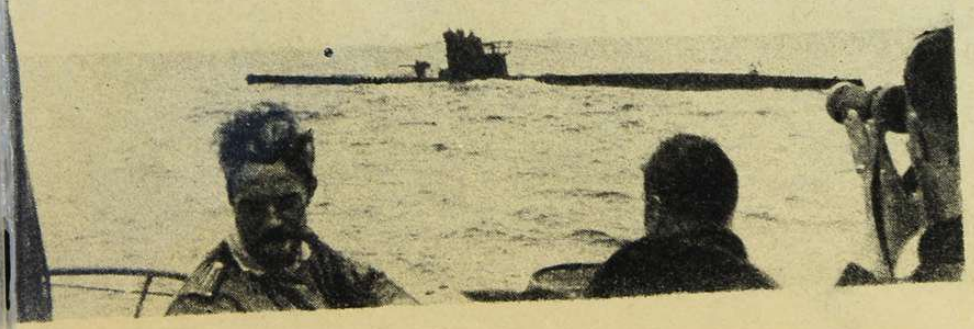

DE JÓ A MELEG ÉTEL...

HALOTTAK NAPJA A HARCTÉREN.
Díszőrség az elesett bajtársak sírjánál.

A KRONSTADTI HADIKIKOTŐ.
A remek légi felvétel abban a pillanatban készült, amikor a német stuka bombája a Marat csatahajó lőszerraktárát felrobbantotta. 400 méter magas füstfelhő csapott fel az égre s a kettészakított Marat pillanatok alatt elsüllyedt.

HADIJELENTÉSEK, CSATÁK

A *Magyar Futár* friss háborús képanyaga meggyőző erővel szemlélteti a szovjetoroszországi hadjárat kegyetlen átmeneti nehézségeit. Hónapok óta abnormális az időjárás, szokatlan bőségű vízmennyiség zuhogott le a porhanyós, laza földekre, beláthatatlan területek elmocsarasodtak, megművelt földeken felburjánzott a sás és a nád s a gyönge alapozású szovjetutak szétmállottak. A párás, gőzös őszi napokat, az arcvonal északi és középső szakaszán hirtelenül és szeszélyesen váltotta fel a tél: hóviharok dühöngenek, Leningrád körül gyakran minusz 20 fok alá zuhan a hőmérséklet, de a hideg még nem tartós, a hó szétolvad, sűrű eső követi, pocsolyába langyosodik minden s azután felsivít a jeges vihar... Felégetett falvak s megrombolt városok üszkös maradványain vezet át a seregek útja s ahol megmaradtak a nyomorult viskók, ott is szívesebben vállalja a katona a sátorlakást és a hevenyészett fedezéket, hogy a bűzös, szennyes emberi lakásokat elkerülhesse.

A visszavonuló szovjetcsapatok géppisztolyokkal felszerelt rohamszakaszokat hagynak hátra, hogy honvédségünk előnyomulását akadályozzák. N. helységben a szovjet rohamisták a templomkertbe fészkelték be magukat. A város átfésülése során honvédeink közelharcban semmisítették meg alattomos ellenfeleiket. *(Varsányi Ferenc rajza)*

És mégis győzelmes iramban halad előre a szövetségesek páncélos hadigépezete, csak éppen megcsalja a kivülállókat *a távolságok ismeretlen aránya. Sztalin akkora területet veszített el ebben a háborúban a szovjetbirodalom legsűrűbben lakott nyugati részéből, mint Anglia, Franciaország, Lengyelország, a volt Csehszlovákia és Jugoszlávia területe együtt: vagyis 1,530.000 négyzetkilométert!* A német birodalom területe 1938-ban csak *583.280 négyzetkilométer volt* s a háború első két esztendejében nyugaton és délen, Németország *1,267.000 négyzetkilométer* területet foglalt el... *Ezek a megszédítő számok érzékeltetik csupán, hogy négy és fél hónap alatt mi történt a szovjetföldön.*

Nyugaton aránylag kis távolságokon kellett megszervezni a döntő támadásokat, de Németország ott sem sietett el semmit s csak a leggondosabb előkészítés hosszú hónapjai után vetette harcba legyőzhetetlen seregeit. *Keleten* 1600 kilométeres arcvonalon rendezkedtek be úgy, hogy semmiféle meglepetés ne hátráltathassa a hadászati tervek pontos megvalósítását s hogy az arcvonal minden szakaszán egyforma legyen az *utánpótlás, az ütőerő, a rugalmasság* és *a gyors alkalmazkodás* az elért sikerek kizsákmányolására. Ilyen kiterjedésű *mozgóháború* még nem volt az emberiség történetében s tapasztalatokra és példákra sem lehetett hivatkozni a katonai tudományok célszerű alkalmazásában. Pocsék, gyatra utakon, őserdős felvonulási területeken, meglepően jól kiépített védelmi övezetek között, repülőgépek, harckocsik, ágyúk tizezrei s egy halálra ijesztett és fanatizált sok milliós hadsereg ellen indult meg a háború, amely az első négy és fél hónapban 1,530.000 négyzetkilométeres *birodalmi* részt leszakított a szovjetköztársaságok testéről.

A franciaországi háború idején senki sem írta azt, hogy a németek Páris alatt állanak, amikor még 150 kilométerre voltak a szajnaparti fővárostól, Szovjetoroszországban azonban 200 kilométeres távolságon már jelentik, hogy Moszkva ostroma megkezdődött. *Önkéntelenül másképen becsüljük a távolságokat s ha hadműveleti érdekekből szűkszavúak lesznek a jelentések, sokan azt hiszik, hogy megállott a mozgás a frontokon, pedig éppen akkor szűkül a végső kör halálosra...*

A szovjetháború megindulása óta következetes, állandó üteme volt a nagy bekerítő csatáknak. Az emberi figyelem természetesen a nagyobb városok, fontos telepek, központok és híres csatahelyek felé fordult, de közben meg kellett szállni s berendezni a másfélmillió négyzetkilométeres területet szinte észrevétlenül, hogy szilárd hátvédje épüljön ki *az új csatáknak... Ha így nézzük az elmúlott hónapokat, akkor nyugodtan állíthatjuk, hogy a szovjethadjárat mindmáig a villámháború jellegzetes arculatát mutatja s ezt a sajátosságát nem is tagadja meg senkisem, — Leningrád és Moszkva elesése után...*

A krimi félsziget

harcait figyelték a világhatalmak a legfeszültebben az elmúlott hét folyamán s volt is mit figyelni, mert a szovjet gondosan kiépített, mély tagozású állásaiban az ellenállás szakaszonként összeomlott. *Szimferopol* elfoglalása *kettészakította a*

A NÉVÁN KERESZTÜL

érelte meg többször az utolsó két hétben a leningrádi helyőrség az ostromgyűrű áttörését, de a szovjet rohamcsónakok seholsem tudták elérni az innensö partot. A távfelvétel nagy tüzeket mutat Leningrádban...

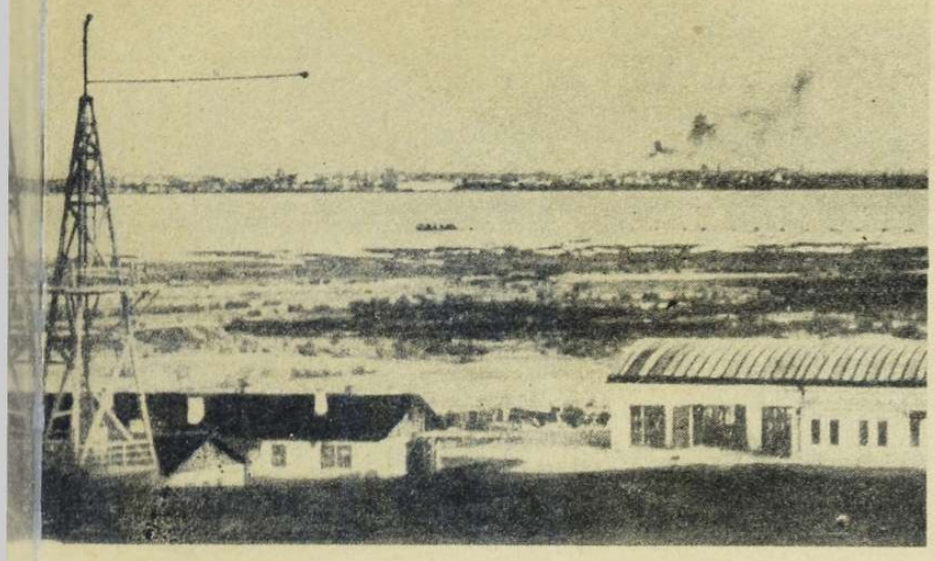

A FÉNYKÉPEZÉS CSODÁJA.

Teleobjektív-felvétel Leningrádról. A legtöbb gyárkémény már hidegen mered az égnek...

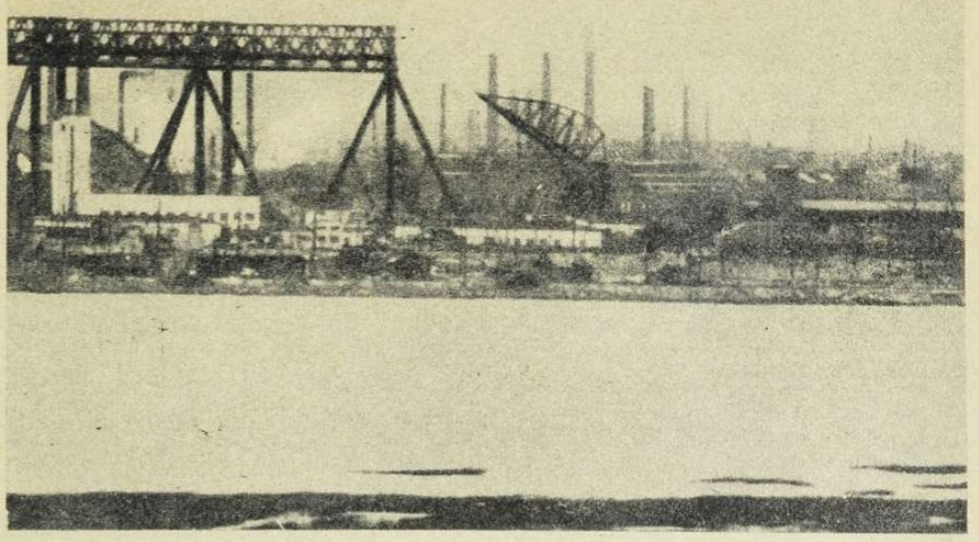

ÉS UJ FORDULATOK

Irta:
Rajniss Ferenc

szovjet haderőt: egyik része Szebasztopol, a másik a kercsi félszigetnyulvány felé hátrált. A légibombázás megbontotta a sorokat. *Szebasztopol* körül 10 kereskedelmi hajó elsüllyedt és 14 súlyosan megrongálódott. *Jalta* kikötőberendezéseit szétrombolták a német stukák. A gyorsan előnyomuló páncélos csapatok *Feodozia* kikötőváros elfoglalásával a kercsi félszigetet teljesen lezárták. *Feodozia* és *Jalta* között a hegyvonulaton át folyik az előretörés a tengerpartra, *Szebasztopoltól keletre német rohamcsapatok áttörték az utolsó erődítési vonalat.* A város lángokban áll. Újabb 13.000 tonna csapatszállító szovjethajót süllyesztett el a légierő. A Fekete-tengeri szovjet hajóhad *egy hét alatt 20 hadihajót vesztett s 6 egysége használhatatlanra megrongálódott.* A kercsi földszoros 10 kilométer mély kiserődövezetét is elfoglalták a németek s az összezsúfolt maradék szovjet csapatrészek helyzete reménytelen. *A kemény harc üldözésbe hajlott.* Amikor a félszigeten az áttörés után *54.000 szovjetfoglyot, 730 harckocsit és 218 elfogott löveget összeszámoltak a győztesek, akkor már eldőlt a Fekete-tengeri fellegvár sorsa. Jalta már elesett és Szebasztopolból sem lehet már elszállítani az ottrekedt hadosztályokat. A szovjetnek egyetlen maradék lehetősége flottáját a gyatra novorosszijszki kikötőbe rendelni, vagy kiadni a parancsot a hajók elsüllyesztésére.* Befuthatnak a hajók lefegyverzésre a török kikötőkbe is, de *álom* az a londoni terv, hogy a Dardanellákon át vonuljanak el és egyesüljenek a Földközi-tengeren az angol hajóhaddal.

A Donec és a Kaukázus

Angliát elsősorban az Azovi-tenger keleti partvidékén várható fejlemények izgatják. A kercsi félszigetet csak egy 5 kilométeres csatorna választja el a kaukázusi partvidéktől s a Tamanszk-környéki partraszállást *Wavell* már az angol birodalom közvetlen veszélyének tartja. *Timosenkó* és *Wavell* tábornok megbeszélésein felmerült az a terv, hogy a Kaukázus védelmét vállalja el Anglia közelkeleti expediciós hadserege s a szovjeterők tömörüljenek a Volga felső folyásánál... Amerikai hírek szerint a Kaukázus minden útvonalán seregtestek menetelnek a *Don felé,* megszállani *Rosztov—Batum* vonalát. Az Exchange azt jelenti, hogy *Iránból erős angol, ausztráliai, délafrikai és indus egységek mozognak a Kaukázus irányába, sürgősen megerősíteni az angol arcvonal jobbszárnyát. Az angol hadvezetőség egységesnek tekinti a frontot Libia és a Kaukázus között, amiben igaza van...*

Donec-vonal már csak átszaggatott kis szakaszokban létezik s gyakorlatilag a jövőben *az új Don—Volga vonalról beszélhetünk.* A Donec felső és középső részét a legtöbb helyen már átlépték a német, olasz és magyar csapatok s alsó folyásánál *a honvédseregtestek bevonultak egy fontos városba. Az olasz hadtest 23 napos hősi csatában, 40 kilométeres mélységben átszakította a szovjet arcvonalat, Sztalinótól északra elfoglalt egy nagyobb várost és két fontos ipari gócpontot. Honvédeink kiterjesztették arcvonalukat a Donec mentén, megtisztították az ellenségtől hadműveleti területüket, dicsőségesen visszavertek több szovjet átkelési kísérletet és megsemmisítettek egy különleges feladatokkal megbízott szovjet harccsoportot. A Donecen túl kiszélesedik az elfoglalt terület s Rosztovnál erősödik az ostrom nyomása. Vorosilovgrad körül a vízparton megszorult szovjetcsapatok felmorzsolása folyik.*

Kurszk, a tartományi főváros elfoglalása óta széles és összefüggő arcvonalon zúdul előre a támadás a *Don partjaira* s a moszkvai körzet összeköttetése megszünt a hatalmas déli iparvidékekkel.

Moszkva és Leningrád

A moszkvai körzetben Kalinin és Tula között kiegyenesedett a német arcvonal, mert *Mozsajszknál páncélos csatában benyomták a szovjet frontot.* A moszkvai és londoni jelentések is komoran beszélnek a helyzetről s *mindennap más irányból jelzik a német hadak főtámadását, ami az egyforma erejű, általános szorításra enged következtetni. Zsukov* tábornok védő hadseregcsoportját állítólag Blücher távolkeleti hadseregének legjobb hadosztályaival erősítették meg, de nem valószínű a hír igazsága, mert *Mandzsukuo* határán, valószínűleg angol biztatásra, határvillongásokat idéz fel a szovjetsereg. *Moszkvát a németek már rendszeresen bombázzák nappal is. Guderian* páncélosai a tulai körzetben csatát nyertek és előnyomulnak. A nyugati szakaszon egy erős szovjet ellentámadás visszavetésével a német rohamcsapatok a visszavonuló szovjet harckocsik nyomában betörtek a tábori állásokba és elfoglaltak 53 kiserődöt. Jellemző a szovjetkavarodásra, hogy Moszkva előtt, az elfoglalt területeken végzett tisztogatási műveletek során, a németek elfogták *Jersakov* tábornokot, a 20. szovjethadtest parancsnokát s a vezérkari főnökét, *Szivajev* tábornokot, a legismertebb szovjet vasúti szakértőt és egy hadtest repülőosztagainak parancsnokát. A magasrangú tisztek céltalanul kódorogtak az ellenséges arcvonal mögött... *A Moszkva körüli hadműveletekről összefoglaló jelentést, már csak nagy események után kapunk.*

Leningrád körzetében az ostromló hadak véresen *visszaverik a makacsul megújuló kitörési kísérleteket.* A szovjetcsapatok 100 rohamcsónakkal próbálták meg a partraszállást a Néva balpartján, de a német ágyúk tüzében tucatjával süllyedtek el a motoros lélekvesztők a hullámokban. A szovjet hadvezetőség tüntet ezekkel a fölösleges vérontásokkal, mert ahol a német hadsereg heteken át, gondosan berendezkedett, ott hiábavaló a— kitörési kísérletezés. *Leningrád lakossága fázik és éhezik.* A város ipari és hadi fontosságú részeit stukatámadások pusztítják. Kár volna a rohamok katonaáldozataiért, mert a *vörös forradalom szülővárosának sorsa bevégeztetett...*

A hét végén félelmetesen megsűrűsödött a légitámadás az egész szovjet arcvonalon! Egy hét alatt 460 vonat és 6454 gépkocsi semmisült meg légi támadásokban s *Szebasztopoltól fel a Murmanszk-vasútig,* a szovjet ipari telepeit, a vasúti csomópontokat, a csapatgyülekezéseket és az után-

NEMZETKÖZI HAZUGSÁGOK ÚTJA AZ ÓCEÁNON ÁT...

LÉGI HAJTÓVADÁSZAT
a krimi partok mentén a csapatszállító szovjethajókra.

Nehéz tüzérségi állás Leningrád előtt. Alighogy kivágódik a hatalmas lövedék hüvelye, már indul az új granát halálos útjára...

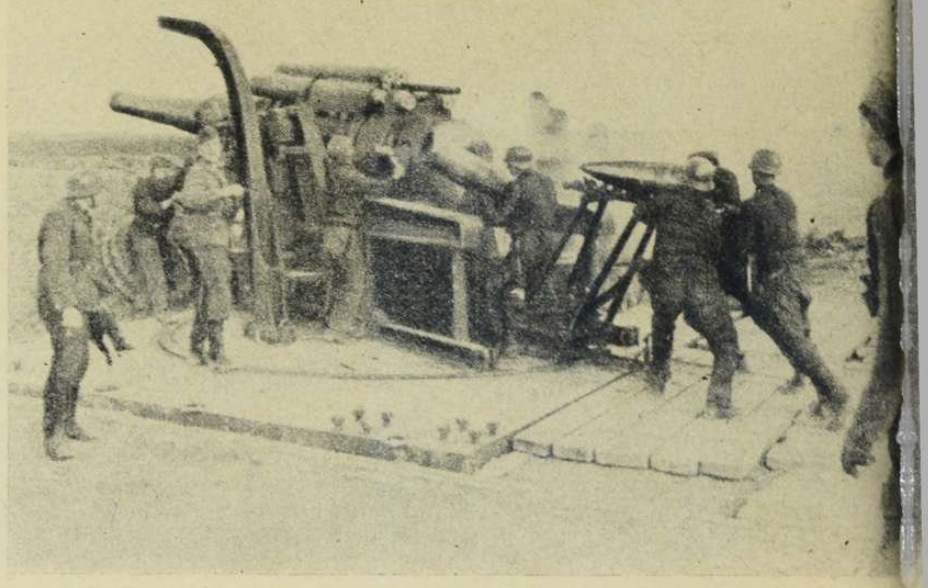

A SPANYOL „AZUR-HADOSZTÁLY“ KATONÁI A SZOVJETFÖLDÖN...

A SPANYOL AZUR-HADOSZTÁLY repülője harcba indul a szovjetfronton.

MELEGEDNEK A SPANYOL AZUR-HADOSZTÁLY KATONÁI A SZOVJETFRONTON.

Három kemény önkéntes, akik már otthon is harcoltak a kommunisták ellen.

pótlási oszlopokat hevesen bombázza a szövetségesek légi ereje. A szovjet naponként 40—50 repülőgépet veszít, mert több már nem telik... A *finn tengeröbölben* elsüllyesztettek két hadihajót és egy nagyobb teherszállító hajót. *Gorkij, a régi Nizsni-Novgorod rendkívül súlyos bombázása, Moszkva legközelebbi hadfelszerelési gyárait bénította meg.* Gorkij 650.000 lakosa nagyobbára a fontos volgai kikötő, a Diesel-motorgyár, a 3 repülőgépgyár s a hatalmas ágyú- és mozdonygyár munkahelyein foglalatoskodott.

A volchovi körzetben a német csapatok gyorstámadással elfoglalták *Tichvint* a fontos közlekedési csomópontot. Sok foglyot és nagy zsákmányt ejtettek.

Leningrádtól északra a *finnek* előnyomulása feltartóztathatatlanul halad előre a Murmanszk-vasút és a Sztalin-csatorna felé. A *Keleti-tengeren* fontos szigeteket szálltak meg a finn rohamcsónakos egységek *Koiviste* városa előtt. *Finnország csak akkor teszi le a fegyvert, ha szabadságát és népi egységét véglegesen biztosította s ez az idő csak a szovjet összeomlása után következik be.*

Nyugati harcok és keleti cselszövések

Anglia babérjait megtépázta az elmúlott hét: a tengeren 111.000 tonna hajóürt és egy rombolót vesztett s november 2—9-e között, Európa nyugati partjain 131 repülőgépe pusztult el, nagyrészben értékes bombázók, kiváló személyzettel.

Az *Atlanti Óceánon* a tengeralattjárók egy erősen biztosított karavánból 11 hajót lőttek ki 53.000 tonna ürtartalommal, Aberdeentől keletre német repülőgépek 20.000 tonnát küldtek a tengerfenékre s az angol keleti partok előtt 38.000 tonnát süllyesztettek el. Nyolc nagyobb kereskedelmi hajó súlyosan megsérült. *A november 8-ára virradó éjjelen, a Birodalom fölé való betepülés, angol jelentések szerint is, 37 repülőgép elvesztése árán sikerült, de a nagyra tervezett támadás Németországban csak jelentéktelen károkat okozott.* A német bombázók és harci gépek Anglia keleti és délnyugati kikötőit eredményesen támadták és nagy tüzek hirdették a sikert.

DAGÖ SZIGETÉNEK OSTROMA.
A megerősített sziget elfoglalásával véglegesen kiverték a szovjetet a balti térből.

ELFOGLALT SZOVJET PÁNCÉLERŐD.
Álcázása föld, növényzet, s fényt és árnyékot utánzó festés.

Szovjetfoglyok a moszkvai arcvonal elosztó gyüjtőtáborában — már éjjeli tüzeknél melegednek...

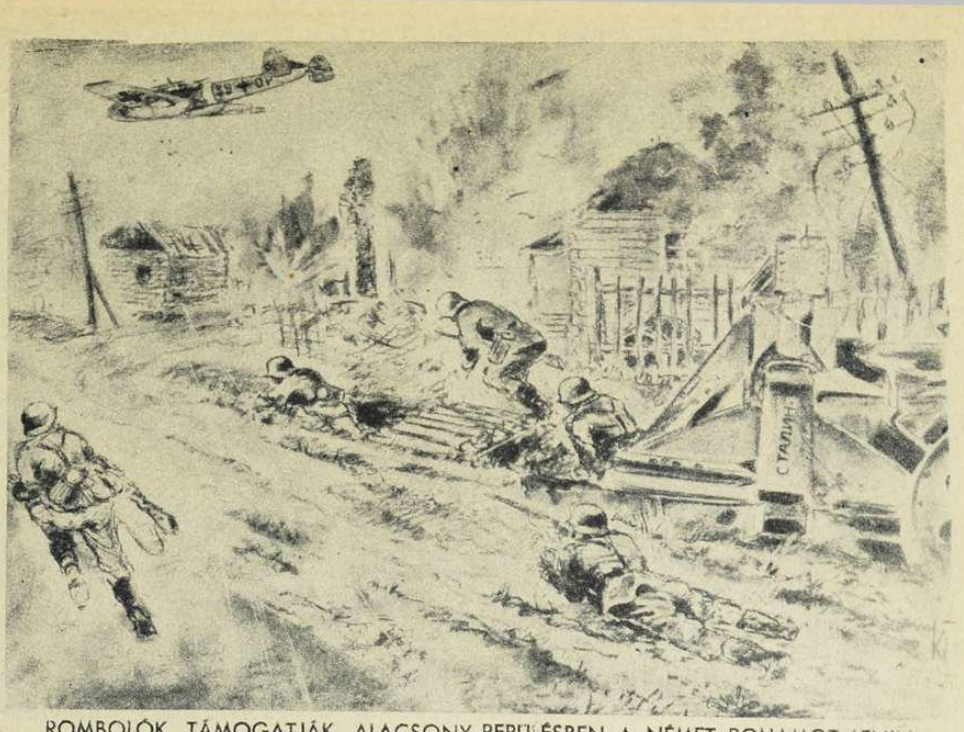

ROMBOLÓK TÁMOGATJÁK ALACSONY REPÜLÉSBEN A NÉMET ROHAMOT LENINGRÁD ELÖTT.

Olaszország területén a gyakori angol légitámadások során, Brindizi lakónegyedeiben 40 halott és 80 sebesült a brutális harci módszer áldozata. Az olaszok Máltát bombázták, egy olasz tengeralattjáró lelőtt 3 angol regpülőgépet a Földközi-tengeren, ahol olasz torpedó elsüllyesztett egy angol tengeralattjárót. Tobruk, Szollum, Bengázi és a Szuezi-csatorna környékén a szokásos harcok zajlanak...

Angliában féktelen az öröm az amerikai semlegességi törvény megváltoztatásának ünneplésében. A washingtoni szenátus 50—37 arányban fogadta el a módosítást, ami nem nagy siker, ha tekintetbe vesszük, hogy 9 szenátor nem szavazott és hogy a szenátorok *nyiltan szavaztak*... Londonban azt hiszik, hogy rövidesen befutnak a felfegyverzett amerikai kereskedelmi hajók az angol kikötőkbe, ontani a fegyvert s a lőszert a szövetségeseknek. *Németországban elhangzott a komoly figyelmeztetés, hogy a felfegyverzett hajókat a hadizónákban, további figyelmeztetés nélkül megtorpedózzák...*

A világfeszültség a végkifejléshez közeledik! Tovább fokozni már bajosan lehet a felvert szenvedélyeket. *Roosevelt* gratulált levélben Sztalinnak a kommunista-vörös forradalom 24. évfordulója alkalmából s felajánlott 1.000,000.000 dollár kamatmentes kölcsönt hadfelszerelési célokra, kifejezvén hő óhaját is a *személyes találkozás dolgában*... Sztalin meghatottan válaszolt s üzente, hogy boldogan találkozna, egy világra üdvös rögeszmecserére... *Eden*, az angol királyi kormány nevében sürgönyáradozással hódolt a bolseviki forradalomnak és újra segítséget ígért a *„szabadságért és kultúráért folytatott közös harcban!..."*

Sztalin ünnepi beszédet mondott Moszkvában s telehazudta a világot. Megígérte a szövetséges

ÉGŐ FALVAKON ÁT
előre a fontos jelentéssel...

ELFOGLALT SZOVJET PÁNCÉLERŐD.
Álcázása föld, növényzet, s fényt és árnyékot utánzó festés.

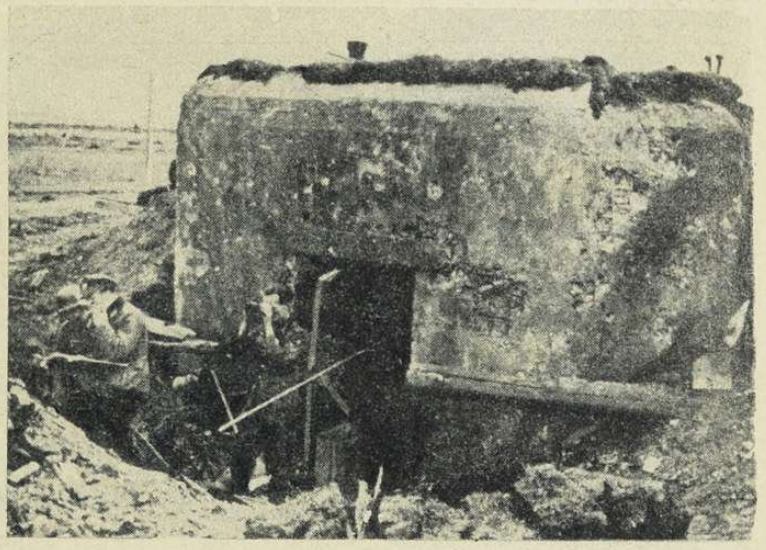

A NAGY ÁTTÖRÉS A KRIMI FÉLSZIGETEN.
Golyózápor veri a falat, de ha elhangzik a parancs, megindul az ellenállhatatlan támadás

A CÁPA.
A rombolót megvizsgálják légi útja előtt. Kísértetiesen hasonlít a félelmetes gép orra egy cápához, amelynek fogsorát a géppuska helyettesíti

MAGYAR TISZTI MEGBESZÉLÉS A SZOVJETFRONTON.

PARANCSKIADÁS A MAGYAR FŐHADISZÁLLÁSON

ELŐNYOMULÁS
a moszkvai körzetben, az ellenség tankcsapdáin át.

ELSŐ KÉP
a Volga elfoglalt felső folyásáról

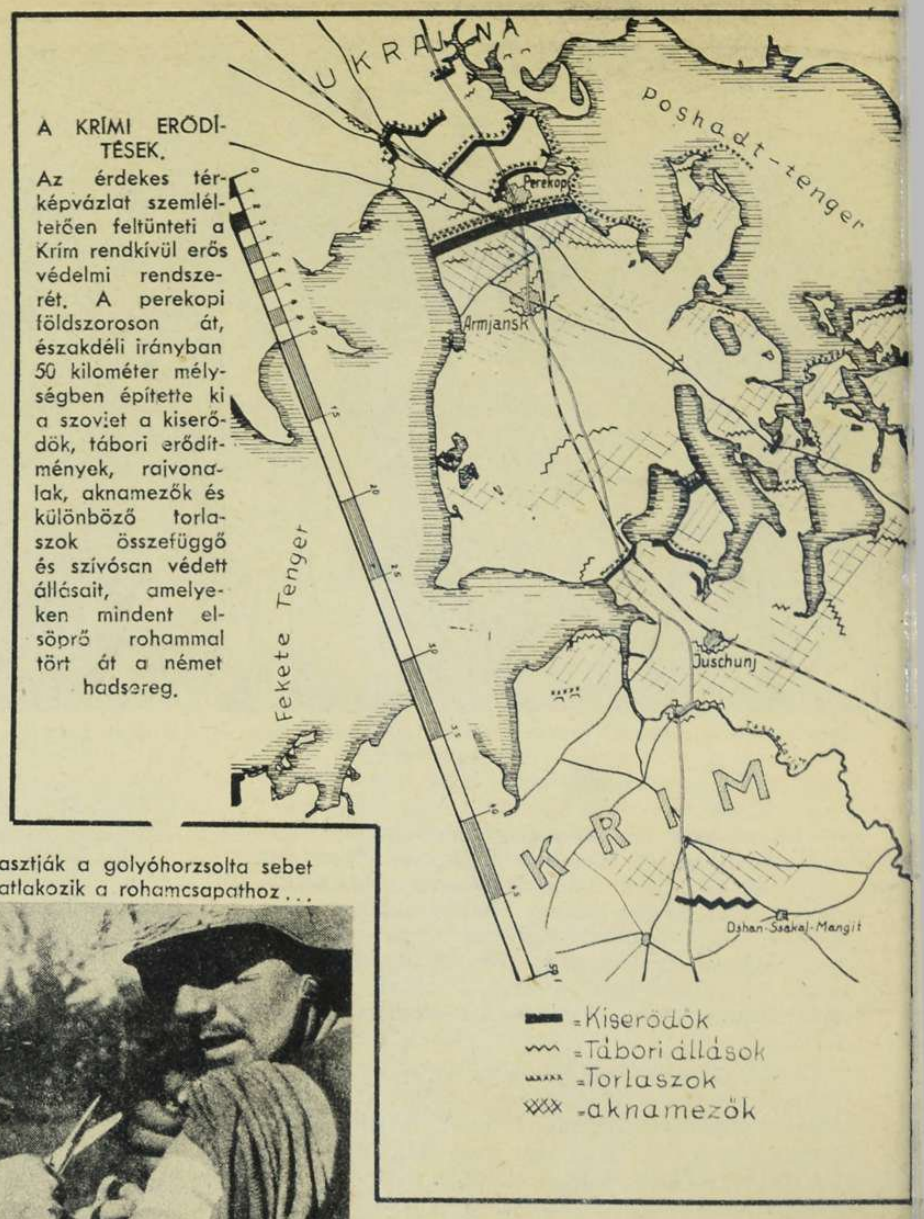

A KRÍMI ERŐDÍTÉSEK.
Az érdekes térképvázlat szemléltetően feltünteti a Krím rendkívül erős védelmi rendszerét. A perekopi földszoroson át, északdéli irányban 50 kilométer mélységben építette ki a szoviet a kiserődök, tábori erődítmények, rajvonalak, aknamezők és különböző torlaszok összefüggő és szívósan védett állásait, amelyeken mindent elsöprő rohammal tört át a német hadsereg.

hatalmak *kiirtását*, de *nyugati frontot* követelt Angliától. *Litvinov* lett az új amerikai követ s a nemzetközi zsidóság nagy győzelemnek tekinti a fajtestvér fontos megbízatását.

Az *Egyesült Államok felszólította jegyzékben Finnországot, hogy szűntesse meg a háborút Szovjetoroszország ellen, viszont Sztalin felszólította Angliát, hogy üzenjen háborút Finnországnak, Magyarországnak és Romániának...*

Japán külön követet küldött Washingtonba, fontos felhatalmazással, *Kurusu* személyében, akinek aláírása ott van a tengelyhatalmi szerződés okmányán. *Amerika katonai bizottságokat küld Kínába, Kairóba, a Kaukázusba és Indiába... Ausztráliában* minden középületre kitűzték a *vörös zászlót* a bolseviki forradalom évfordulóján. *Amerikában* tüntetnek a háború ellen s *Halifax* lordot megdobálták tojással Detroit utcáin.

A *burmai út* kérdése újra lázba ejti a demokráciákat s feltűnően sokat írnak újra *Dakar* és az *Azori-szigetek* jelentőségéről. *A háború kiterjesztésének ügynökei és őrültjei utolsó rohamot dobolnak a nemzetközi sajtóban s az álszenteskedés, a nagyhangú jelszavak mögött megsúgják az érdekelteknek, hogy csak a pénz, a gazdagság s a rablott javak óriás mennyisége győzhet ebben a háborúban, — a halálos kimerülés végén... „A demokráciáké a győzelem, — Sztalin javára" —* így gondolják a világforradalom vadjai...

Münchenben pedig, a világ legegyszerűbb vezére, az uralom puritán korhőse, *Hitler Adolf*, így beszélt:

„Ismételten békét kínáltam a világnak, mert meg akartam kímélni a német népet, de a világ többi részét is a reá váró áldozatoktól..."

Lehetséges, hogy a háború tüzét öt földrészen gyújtják magas lángokba, de lehetetlenség a koreszme, a haladás, a nemzeti erő és az új világ legyőzése!

Könnyű sebesülés. Leragasztják a golyóhorzsolta sebet s a szerencsés katona csatlakozik a rohamcsapathoz...

ELFOGLALT OROSZ VÁROS A MOSZKVAI KÖRZETBEN.
A hatalmas betontömbök feladata lett volna feltartóztatni a harckocsikat, — de a gyalogság vonult be...

MOSZKVA ELŐTT
Német felderítőgép az utánpótlás végtelen oszlopai fölött

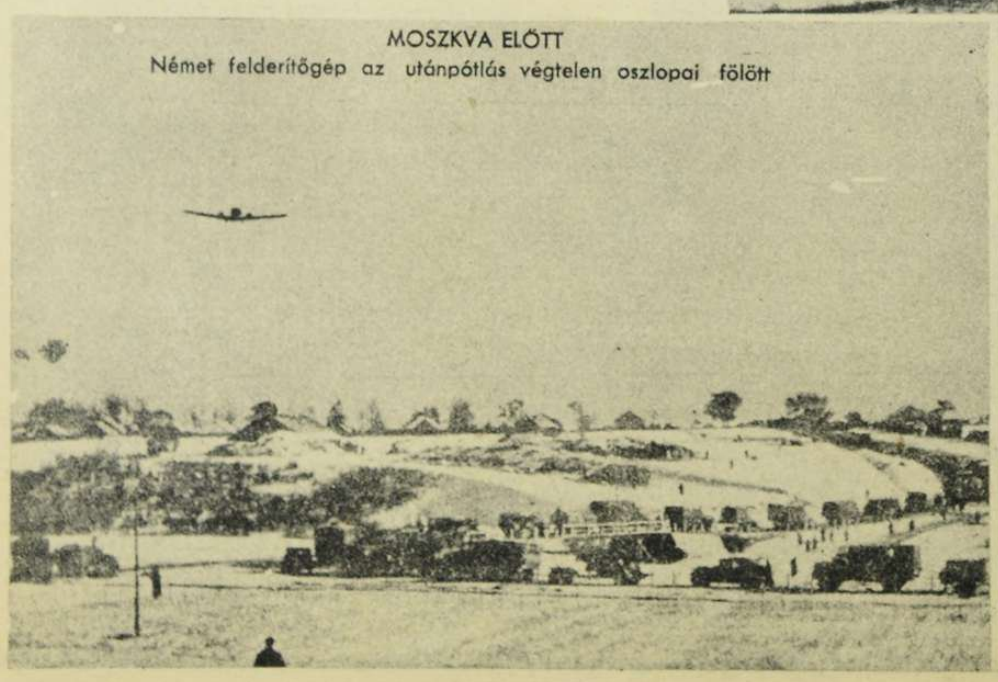

PÁNCÉLOS KÖZELHARC KÉZIGRANÁTTAL

ÖNTÉS
a Krim és az
Azovi-tenger között

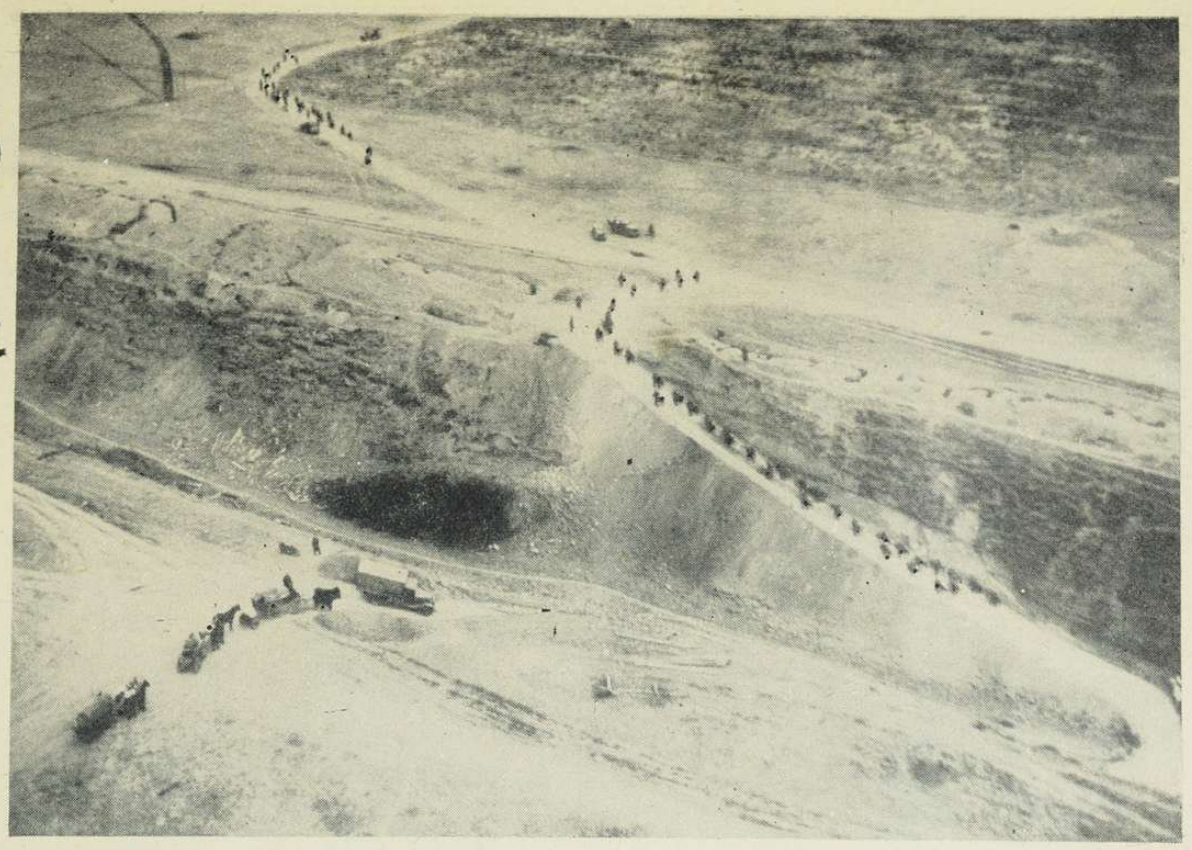

KRIMI ELŐNYOMULÁS
a híres tatárárkok védővonalán át

Az Azovi-tenger partján Taganrog égése...

TAGANROG GYÁRTELEPEI
égnek a háttérben, de a várost elfoglaló csapatok már Rosztov alá indulnak.

MARINPOL ELFOGLALÁSA.
Az Azovi-tenger északi partja megtisztult a szovjetcsapatoktól...

Szovjet páncéloskocsik ellen küzd nehéz tüzérségi tűzben a német légelhárító ágyú, az Azovi-tenger partján. A szovjetgránát közvetlen közelben robbant...

SZEBASZTOPOL
a szovjet utolsó erőssége a krimi félszigeten, a legfontosabb hadikikötő s a Fekete-tenger uralmának kulcspontja.

KÖZLEKEDÉSI SZERENCSÉTLENSÉG A KRIMI FÉLSZIGETEN.
Két szovjettank a céltalan menekülésben egymásba szaladt...

Régi magyar világ

1841 október 20-án a zsidókérdésben nagy vita folyt le a londoni angol képviselőházban. Arról volt szó, hogy zsidók viselhetnek-e közhivatalt, mert a közhivatali eskü szövegében ez a hagyományos két szó is előfordul: *«keresztény hitemre...»*. Zsidó közhivatalnok még nem volt. A javaslat azonban már bekerült az angol parlament elé, hogy ezt a két szót töröljék az esküszövegből. A továbbiakról így számoltak be a *magyar lapok:*

«...*Gladtstone* az indítványt ellenzé, mivel véleménye szerint a zsidók hatósági

tekintetben megnyert felszabadítás után *azonnal politikai jogokat is sürgetni fognak,* s ezt aztán jogszerűleg senki sem gátolhatná, hogy a parlamentben is ne foglaljanak helyet. Kifejté továbbá, mikép keresztény országban zsidók nem viselhetnek hivatalt, mert mindenütt az igaz vallás terjesztésére történnek kormányzati cselekvések *s e vallás nem a zsidó, hanem a keresztény.* Minél becsületesebb tehát a zsidó, annál kevésbbé fogja valaki tőle kívánhatni, hogy keresztény vallás terjedéséért fáradozzék, *s azért keresztény országban a zsidók hivatal viselésre egyáltalában erkölcsileg alkalmatlanok.* Zsidó csak mintegy *18 ezer létezik egész Angliában,* ez okbul tehát *igazságosan éppen nem igényelhetnek egészen egyenlő jogokat a keresztények millióival.»*

A kérdésben napokig tartó széleskörű vita támadt, mely végül is *a zsidók javára dőlt el:*

«...*Maculay* mindazonáltal oly hathatósan nyilatkozott a törvényjavaslat mellett, hogy a ház *108 szóval 31 ellen harmadszor felolvastatá azt.* Úgy látszik, hogy a felsőházban is átmenend a törvény.»

Magyarországon olyan világot látunk, melyben úgyszólván csak a hús, kenyér és a puszta élet magyar, minden egyéb a legsajátságosabban beolvadt a sokrétű nemzetiségű európai légkörbe. A *magyar emberről* találó megjegyzések széljegyzetenként sűrűn fordulnak elő az újságokban. Ilyesfélék:

«...Van a magyar embernek három keserves tulajdonsága, először *mindig egymással veszekszik,* másodszor mindig *akkor veszekszik, midőn idejét, erejét fontosabb dolog körül kellene hasznosítani,* harmadszor mindig olly *állhatatos szívvel veszekszik,* mintha éppen csak ezen dologban volna nem szalmatüzű.»

A hangvillának ezután a kis megütése után már most nézzük a magyart, hogyan illeszkedik be a minden lépten-nyomon őt körülvevő *idegenszerűségekbe:*

«...*A váltótörvényszéki gyakorlat* lassankint életbe lép, máris történt néhány óvás a törvényszéki jegyzők előtt és nevezetes, hogy *a legelső óvások egyike a magyar academia ellen intéztetek.* A dolgot azonban nem rendetlenség, vagy lehetetlenség, hanem csak a kicsinyedelszerűség okozta. A kérdéses váltót az academia titoknoka elfogadá, fizetésül folyó hó 15-e volt kitűzve, mit azonban a pénztárnok azon nyilatkozással halasztott el, hogy *ő csak vasárnapokon szokott bizonyos órákban fizetni.* Imnen, természetesen, *óvás következett.* Hiába, uraim, az eddig *mindenféle «szoktam»-októl el kell szokni,* mert a váltótörvény a mi kedvünkért nem szokott szokáskákhoz szokni...»

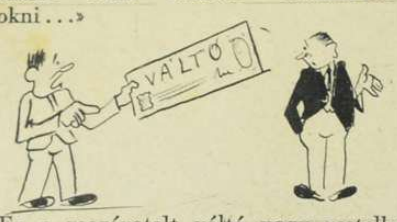

Ez a megóvatolt váltó nagy restelkedést váltott ki az academia tudósai körében, s a házi mérgelődések a lap következő számában ilyen helyreigazító nyilatkozattal magyarázkodtak:

«...Előbbi számunkban közöltük a magyar academia elleni váltóóvást. Kötelességünkben áll világosítólag megjegyezni, hogy a kérdéses váltó nem az academia rendes pénztárnokának, Helmeczy Mihály úrnak volt fizetés végett előterjesztve, következőleg az egész dolog nem őt illeti, nem vele történt.»

A váltót azonban megóvatolták...

A magyarság idegen légköre szinte példátlan:

«...Előkelő uraink, — írja a *Honderü* — egytől-egyig külföldi posztót viselnek, nagyobb része bécsi szabókkal dolgoztat, párisi vagy Harthmuth-féle kalapot visel, cipője bécsi, keztyűje Jaquemare, sőt cserny ője, szemcséje (monokli) vagy sétabotja is külföldi, az utolsó selyemzsebkendőig, melyhez a kelmét Nyugat-India kölcsönzi, de nemcsak az, mi rajta, hanem az is, mi körülötte van, többé-kevésbbé külhoni. *Komornája német, szakácsa frank, vadásza cseh, legdrágább paripái angolok, (úgy kényes idomárja), kocsija, lószerszáma Brandtmayer és Nave.* Tréfa, mi tréfa, de annyi mindig igaznak marad: *miként*

uraink és asszonyaink külhonoskodása nemzeti bűn...»

Ezzel szemben az idegen hiába keresett bármit is, ami magyar lett volna: «...Számtalan brit, frank, olasz, svéd, porosz, bajor, amerikai, — szóval serege a Pestre utazó idegeneknek szólita már meg bennünket, *utalnók őket boltba, hol mindenféle originalis árucikkeket lelhetnének,* mert az idegen, miként Stambulban török cikkeket, Kairóban arab szerszámokat és crocodilfiút, Damaszkuszban fegyverremeket, Moscovában orosz, cserkesz vagy tatár kézműveket, Nápolyban kláris, lávа- és márványneműeket, avagy herculánumi ritkaságokat, Kantonban chinai sajátságokat, Edinburgban scot divatot, Algírban beduin fegyvereket, kígyós pipát (nargile) és fehér burnuszt, Braziliában botikudo tegezt, Bombayban hindu éket. Ispahanban pedig perzsa shawlt szokott keresni és vásárolni, úgy *Budapestről is csupán magyar honi nemzeti cikkeket szeretne magával vinni. Az idegenek keresve keresik Fővárosunkban nemzeti cikkeinket, de azokat nem lelik...»*

Helyette *nyelvi kérdésben* tökéletes kielégítést találhatnak:

«...*A francia színésztársaság,* melly nagy méltánylásnak és részvétnek örvendett, szerződése következtében *Bécsbe költözött. Színi életünk tehát négy nyelvből három nyelvűvé olvadt s most már csak magyar, német és olasz előadásaink vannak.* Ha ettől mérhetnénk városunk műveltségi nagyságát, úgy *Budapest a világ legeslegelső városai közé lenne sorozandó, mert hány város hallhatja Thália egyszerre négy művelt nyelven szónoklani falai között?...»*

A régi Budapest négy nyelvű — francia, olasz, német és magyar — világához ötödiknek sorakozott a legidegenebb formákban beszélő és gondolkodó — a zsidó:

«...Szarvason egy paraszt felfogadtatik, hogy néhány mázsa gyapjút szállítson Pestre, s egy levél adatik kezébe azon meghagyással, hogy a gyapjút annak adja át, kinek a levél szól. A paraszt fiával, két kocsi gyapjúval Pestre ér s éppen az országúton halad, midőn két zsidó közeledik hozzá és egyikök megszólítja, ki részére hozza a gyapjút. «Biz én uram magam sem tudom — mond a paraszt, — hanem csak úgy parancsolták, hogy akinek e levél szól, annak adjam át a gyapjút.» — *«Igen jó,* — mondja a zsidó, — *azon úr én vagyok, a levél nekem szól.»*

S most a két zsidó a gyapjút a dunasoron egyik házhoz viteti, ott hirtelen egy raktárt bérel ki, a gyapjút lerakatja, *a házmestertől kölcsönvett 20 forintból a parasztot a fuvarért kifizeti és nyugtatványozza a pontos beszállításról Biedermann névaláírással.* Csak midőn otthon a fuvaros nyugtatványát előmutatá, sült ki a csíny, a paraszt tüstént visszajött Pestre, feljelentette a dolgot, de a mondott raktárban többé — természetesen — *sem gyapjú, sem zsidó.* A hatóság nyomozza az útonállókat. — Prosit ».

A *Világ* következő számában befejeződik a történet. *«Azon iparművészek,* kik a szarvasi fuvarost a gyapjúval oly furfangosan rászedték, be vannak csípve s az ítélő hatóságnak átadva, elveendő méltó jutalmát tetteiknek.»

Ugyanez nap a *Regélőben* a következő nagybetűs hirdetés jelent meg: «...*Tanítói ajánlás előbbkelő héber házakhoz.* Egy tudományos műveltségű Rabbinert, ki a magyar nyelven kívül német, francia, angol, olasz és héber nyelven beszél, és ezeknek irodalmában jártas, ajánlunk tudomány és nyelvmesternek, *oly előbbkelő héber házakhoz, melyek a kor szavának engedve, magyar nemzeti alapra kívánják építeni gyermekeik nevelését...»*

A sokféle nemzetiség közül a *cigányt* sem hagyjuk ki. De ez már kedves, mulatságos itthoni ügy:

«...*Liszt Ferenc* honunk fia egy különös ajándékot fog nyerni maholnap, erdélyi honunk fiától és jó barátjától, gróf Teleki Sándortól. Münchenbeni elvállásukkor kérdeztetvén ettől, mit hozhatna neki hazájából ajándékul, *Liszt azt feleli tréfából: «egy kis cigányfiút».* — Teleki némi foglalkozása miatt leutazván Pestre, egyik barátjával közölvén tervét, ennek fiatal jurátusa azonnal Debrecenbe utazott, kiválasztván magának a legfeketébb, legkondorabb, egyszersmind legügyesebb és zenekészebb cigányivadékot. *Sárai*

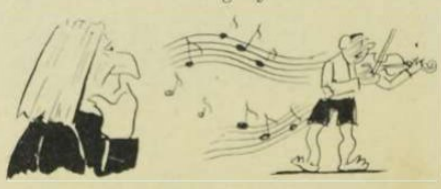

Józska uram rókatoros mentéje és paszomántos nadrága már munkában van, hogy a honi ajándék illendően, díszes alakban nyujtassék át a nagy mesternek. Ki tudja, *nem képez-e még belőle geniális Lisztünk egy kis Paganinit,* s nem válandik-e is kis magyaros tréfa még majd nevezetes aranybányává a kis árva fiú számára? Annyi igaz, hogy Sárai Józska uracskámnak *mód nélkül nagy a füle és minden darabot első hallásra magába szi.»*

Emnek a mi elhanyagolt Magyarországunknak voltak azért jó tulajdonságai is. *Ezt viszont a külföldiek vették észre, és mint emléket, elgondolkodva vitték magukkal hazájukba.* Egy német utazó az

egyik rajnai lapban beszámol magyarországi emlékeiről, s ezt a *Pesti Hirlap* fordításban leközli:

...*«Magyar Daguerotyp»* (magyar fénykép) cím alatt sok mindenféle alaptalan dolgot közöl hazánkról a rajnai lap, de itt-ott híven jellemzi azt. A többi közt Pestet így ismerteti:

«...*Pest a szó saját értelmében tökéletes fejlődésnek indult új város.* Pompás boltok, hasonlíthatatlan vendéglők, keveset mutató egyházak, kitűnő magasságú tornyok hijjával, íme ez képének alapvonása. *Élete a kereskedés, a külső fényes változatossággal, amely azt követni szokta. Így Pest is egészben egy valódi kereskedő város bélyegét viseli.* Pest igen csinos (elegant), ámbár túlnyomó benne a polgári elem, *jóléttel bír és igen jól él.* Az anyagi életet igen kényelmessé lehet itt tenni, *olcsó élelem, igen jó borok,* (???), *hasonlíthatatlan szivarok, sokféle angol és francia kelmék,* (most már van belföldi elég!), *bájosan virágzó nőarcok és több ilyenféle, — kell-e ennél több a kereskedőnép boldogulásához...» «Minden tekintetben kellemes az, hogy itt az ember a szokásos rendőrségi gyanúság alól fel van szabadítva. Itt mit sem tudnak az útitartozkodási levelekről, a hivatalos házvizsgálatról s több efféléről. E tekintetben Magyarországon a személyes szabadság semmi módon sincs korlátozva. Persze, ezen előnyben (Vorzug) a csavargók s mindenféle dib-dáb nép is részesül. De mégis sok jó van benne. Ha például egy északamerikai érkezik Pestre, itt békében lakhatik, békén űzheti magánfoglalkozását, sőt idő folyásával meg is telepedhetik itt, anélkül, hogy útibizonyítványt kellene bemutatni...»*

«...És már most egypár szó *Budáról* is. Van itt sok templom, sok régi, keveset mutató ház, terjedelmes előváros, sok jó fürdő, vannak itt kellemes, kissé kopár és bággyadt zöld hegyek (??), mi hasonlíthatatlanul nagy előny, miután Pest szörnyű prózai lapályon fekszik és *a kecskeméti puszta rossz időben egész homoktömegeket szór bele.* De álljunk a budai várhegyre, tekintsük végig a fenséges Dunát, legeltessük szemünket a *Lánchid építésén, mely majd bevégezve, az európai csodaépületek közé fog számíttatni, nézzük a pompás dunasort,* mely a felvirágzó Pestet tünteti elő, nézzük a legszebb épületek ez óriási sorát, vizsgáljuk a gőzösök meglepő mozgásait a büszke folyón — és a párhuzam egyszerre felötlik a nézők lelkében. *Buda egy elélt régi város, Pest erejében fiatal élet pezseg.* Meghajolva és megfeketülve nyúlnak el Buda falai, régi történeteket regélve tatár és törökről, pártok politikai csatájáról s más ezer elhangzott dologról. Másként áll a dolog Pesttel, *Pest jövője egy szép, nagy főváros jövője. — Dicsően van azzá alkotva...»*

Azért a rajnaparti látogató nem jól látta a magyar helyzetet, mert nem északamerikaiak, hanem *galiciai zsidók ömlöttek az országba,* végeláthatatlan sorokban, kihasználni törvényeink elrémítő liberális bűneit...

A LEGROVIDEBB ÚT.

«Ha harckocsikat akar küldeni Churchill úr a szovjetnek, — adja mindjárt ide nekem . . .

ANGOLOK MOSZKVÁBAN

— Milyen érdekes a világ. Az ember napokig utazik Moszkvába, hogy ugyanazt lássa, amit otthon Birminghamben! . . .

— Nem tudja azt, hogy jobbra kell tartani és balra kell kitérni . . .?
— De biztos or . . . Akarok én kitérni . . .?

ARANYTERMŐ ZSIDÓ BÁBSZÍNHÁZ.

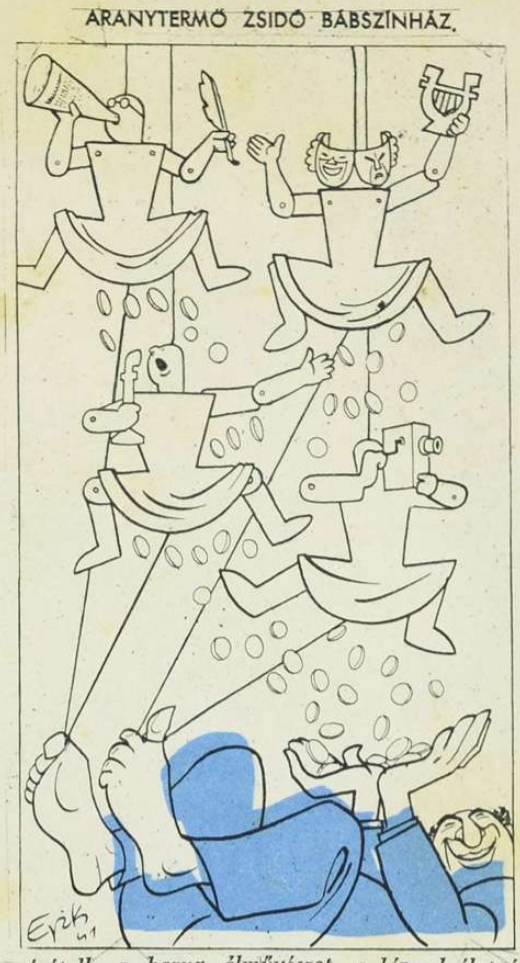

Az írótoll, a hazug álművészet, a hírszolgálat és a fényképezés zsidó szolgálatban . . .

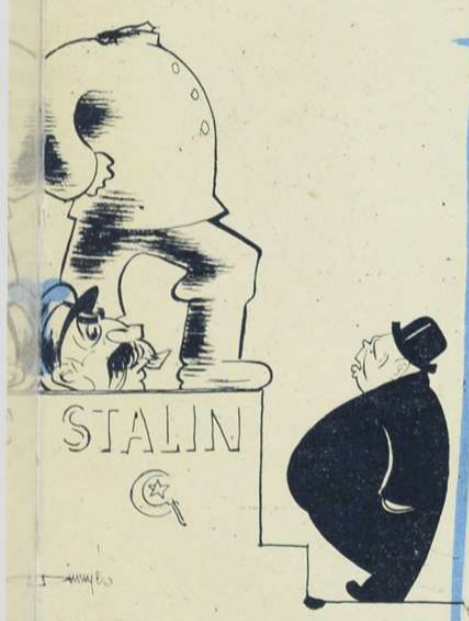

URCHILL: Sztalinkám, te megelőztél! . . .

— Te, ne merd bántani?!

W. CHURCHILL: — Pénzem, aranyom, mindenem megvan; csak éppen mozdulni nem tudok . . .

KÉP A JÖVŐBŐL?

Churchillow elvtárs és Sir lord Stalinbrook.

— Hát már mi se hisszük, hogy megnyerjük a háborút?

KÍVÁNSÁGHANGVERSENY MOSZKVÁBAN.

«Nem én lettem hűtlen hozzád, te csaltál meg engem.» Előadja: Sztalin.

AZ ÚJ KÖZLEKEDÉSI IRÁNY . . .

— Mondja, kalauz úr, most jövünk, vagy megyünk?!

MAGYAR FUTÁR. Politikai hetilap. A szerkesztésért felel: Dr. RAJNISS FERENC főszerkesztő. A kiadásért felel.: Grátzer Antal. Szerkesztőség: Budapest, VIII., József-körút 5. Telefon: 137—103 — Kiadóhivatal: Budapest, VIII., József-körút 5. II. em. Telefon: 144—400. — Előfizetési ár egy évre 10 P, félévre 5 P, negyedévre 2.50. Egyes szám ára 20 fillér. Kéziratok megőrzését vagy visszaküldését a szerkesztőség és a kiadóhivatal nem vállalja. — Nyomatott a Stádium Rt. offset-körforgógépén, Budapest, V.,Honvéd-utca 10. Felelős: Győry Aladár igazgató.

ÖSZI ALKONY A DUNAPARTON

(Kántor Géza felvétele.)